

ANSINFOS

#297

PÉRIODIQUE COMMUNAL D'INFORMATION > DÉCEMBRE 2020 - JANVIER 2021

Une année pleine d'espoir

*Les membres du Collège, du Conseil et du Cpas vous
présentent leurs meilleurs vœux pour 2021*



LE CPAS PEUT VOUS AIDER



- AIDE AU LOGEMENT
- AIDE POUR FAMILLES EN DIFFICULTÉ
- BESOINS DE PREMIÈRE NÉCESSITÉ
- AIDE FINANCIÈRE
- AIDE EN MATIÈRE D'ÉNERGIE
- AIDE MÉDICALE
- FACTURES IMPAYÉES

CPAS ANS

**AIDE SPECIALE COVID
NON RESERVEE
AUX BENEFICIAIRES DU REVENU
D'INTEGRATION SOCIALE (RIS)**

MÊME SI C'EST NOUVEAU POUR VOUS,
N'HÉSITEZ PAS À PRENDRE CONTACT
AVEC LE CPAS D'ANS AU 04/247.74.10
ou AUX NUMÉROS SUIVANTS :

- ERIC MOISSE : 04/247.74.03
- CÉCILE COLINET : 04/247.74.04

OU ENCORE PAR MAIL :

- eric.moisse@ans-cpas.be ou
- cecile.colinet@ans-cpas.be ou
- accueil@ans-cpas.be

AVEC LA CRISE COVID19, VOTRE SITUATION A PEUT-ÊTRE CHANGÉ !

CPAS D'ANS, RUE EDOUARD COLSON, 148 À 4431, ANS-LONCIN OU RUE DE L'YSER, 50 À 4430, ANS

La commune d'Ans au service de ses citoyens



Une remarque, une question, une demande que vous souhaitez voir traitée par votre Administration communale. Le numéro vert **0800 43 000** répond à vos attentes quels que soient vos questions ou les services concernés.

Ce numéro vert, entièrement **gratuit** est accessible du **lundi au jeudi de 9h à 12h et de 14h à 16h, vendredi de 9h à 12h** (hors jours de fermeture de l'Administration communale).

Une adresse de courrier électronique ans-nouveau@ans-commune.be est également à votre disposition.

RIEN NE JUSTIFIE LA VIOLENCE CONJUGALE ET INTRAFAMILIALE.

LES SERVICES D'AIDE RESTENT DISPONIBLES.

 EN CAS D'URGENCE	En cas d'urgence médicale, appelez le 112 <small>ambulance et pompiers</small>	En cas d'urgence nécessitant une protection, appelez le 101 <small>Police</small>
SOS  En cas d'idées suicidaires, appelez le Centre de prévention du suicide au 0800 32 123 <small>7j/7, 24h/24</small>	En cas de violence sexuelle (adulte ou enfant), vous pouvez vous rendre 7j/7 et 24h/24 dans le Centre de prise en charge des violences sexuelles (CPVS) le plus proche (Bruxelles, Liège, Gand) ou aux urgences hospitalières près de chez vous.	
<h3>DE L'ÉCOUTE ET DE L'AIDE</h3>		
Vous vivez une situation de violence conjugale et vous avez besoin de soutien (en tant que victime, auteur ou professionnel). Appelez la ligne gratuite Écoute violences conjugales au 0800 30 030 via le chat sur ecouteviolencesconjugales.be <small>Des lignes d'écoute en 22 langues étrangères sont également à disposition : Ella et FMDO</small>	Vous craignez d'avoir des comportements violents envers votre partenaire ou vos enfants ? Contactez les professionnels de Praxis au 103 pour demander conseil <small>9h à minuit, 7j/7</small>	Vous avez besoin de parler , appelez SOS Viol au 107 <small>7j/7, 24h/24</small>
En tant que parent, vous vous sentez épuisé-e ou à bout, épousement parental , appelez SOS Parents au 0471 414 333 <small>7j/7, de 8h à 20h</small>	Vous avez été victime de violence sexuelle , appelez SOS Viol (pour adulte et adolescent-e) au 0800 98 100 ou envoyez un message via le chat des CPVS sur violencessexuelles.sittool.net/chat <small>Ouverture 15h/semaine voir horaires sur le site</small>	
<p>Spreek je Nederlands en heb je advies of hulp nodig? > Link naar de Nederlandstalige versie</p> <div style="display: flex; justify-content: space-around; align-items: center;">      </div>		



Protégez-vous, protégez-nous...



Sommaire :

Le Cpas peut vous aider..... p 2

Sommaire..... p 3

Nouveau quartier Roua-Fort..... p 4-5-6

Ils se sont dit oui..... p 7

Covid 19 : le confinement n'exclut pas les promenades..... p 8-9

Soutien aux enfants en difficulté face aux apprentissages scolaires..... p 10

Le sport, un super vaccin anti morosité..... p 11

L'adaptation, le maître-mot..... p 12

Les restaurants sont fermés mais pas leurs cuisines..... p 15-19

Lueurs d'espoir en ce début d'année 2021..... p 20

Expo Miro..... p 21

Agenda, vive la vie..... p 22

Partagez les bons réflexes..... p 23

Je le fais pour bientôt organiser une vraie fête d'anniversaire pour Oscar..... p 24

Site de la commune d'Ans : www.ans-commune.be



EDITEUR RESPONSABLE : F. - J. SANTOS REY | ADMINISTRATION COMMUNALE D'ANS | ESPLANADE DE L'HOTEL COMMUNAL 1 - 4430 ANS | TEL. 04 247 72 11
CONCEPTION - REALISATION : UNIMEDIA EDITIONS SA | RUE JOBA 9 - 4053 EMBOURG | TEL. 04 224 74 84 | INFO@UNI-MEDIABE



Protégez-vous, protégez-nous...





Grégory Philippin,
Bourgmestre

Nouveau quartier Roua-Fort

Un nouveau quartier – de nouveaux noms de voiries qui font œuvre de mémoire à l'égard de personnes qui se sont battues aux côtés de la Belgique lors des 2 guerres mondiales...

Le territoire d'une commune est en perpétuelle transformation. Des espaces publics sont développés, des immeubles sortent de terre, d'autres sont détruits, d'autres encore sont rénovés, des quartiers se transforment, d'autres se créent.

Lorsqu'un nouveau quartier voit le jour, de nouvelles rues naissent et il y a lieu de les nommer.

L'autorisation de créer de nouvelles voiries et la dénomination de celles-ci sont une compétence du Conseil communal.

Le quartier le plus récent

Le dernier quartier en date est situé à Alleur, à l'arrière du cimetière. Il est en cours de construction.

Il est connecté à la rue du Roua et à la rue du Fort.

Ce quartier est situé à l'emplacement exact où, en novembre 1944, les forces armées américaines ont installé un hôpital militaire.



Protégez-vous, protégez-nous...

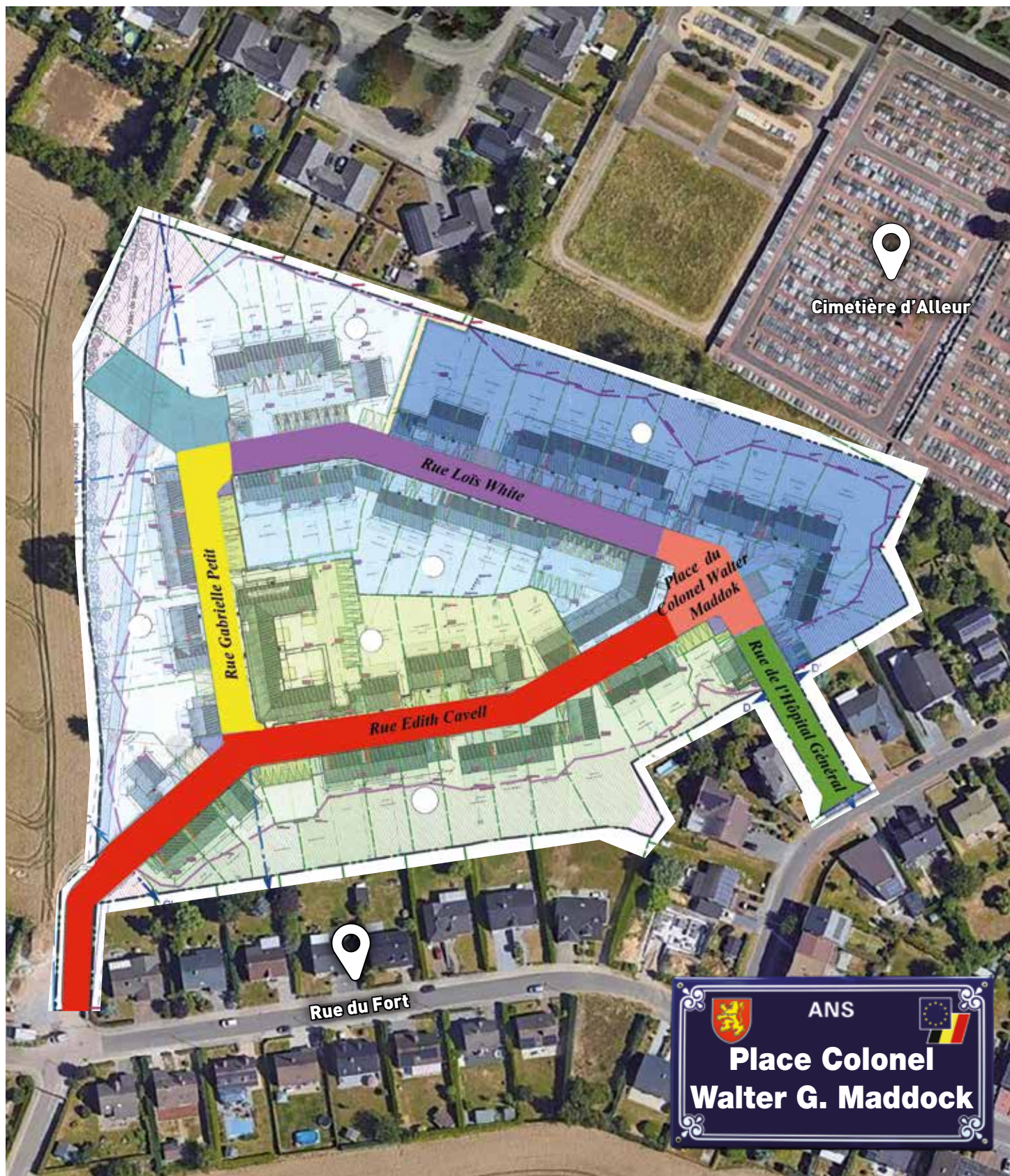

Le nouveau quartier est composé de 4 rues et d'une place que le Conseil communal a dénommées comme suit :

- **Rue de l'Hôpital Général** – en référence au nom de 298th General Hospital donné par les forces américaines en 1944 pour l'hôpital de campagne précité ;
- **Place Colonel Walter G. Maddock** – du nom du commandant de l'hôpital américain

- **Rue Lois White** du nom de l'infirmière, de la Red Cross américaine, cheffe de l'hôpital née à Topeka aux Etats-Unis le 5 juin 1918. Elle a épousé le capitaine Malcom Monroe le 12 avril 1945 dans la chapelle de l'hôpital déployé à Alleur. Elle est décédée le 28 mai 2007 à Riverdale aux Etats-Unis.

- **Rue Gabrielle Petit** – du nom de celle qui fut infirmière et résistante lors de

la première guerre mondiale (de son nom complet Gabrielle Aline Eugénie Marie Ghislaine Petit, née le 20 février 1893 à Tournai et morte fusillée le 1^{er} avril 1916 à Schaerbeek), qui a fait de l'espionnage pour le compte des Alliés au cours de la Première Guerre mondiale, compte tenu du fait qu'on est à proximité de la rue du Fort et du fort de Loncin.

Protégez-vous, protégez-nous...





Une photo du mariage de Miss Loïs White dans la chapelle de l'hôpital militaire qui était implanté à l'endroit même du nouveau lotissement.

Rue Edith Cavell – de son nom complet Edith Louisa Cavell, née le 4 décembre 1865 à Swardeston en Angleterre et morte le 12 octobre 1915 à Schaerbeek en Belgique. Elle était infirmière britannique et a été fusillée par les Allemands pour avoir permis l'évasion de centaines de soldats alliés de la Belgique alors sous occupation allemande pendant la Première Guerre mondiale.



En donnant ces noms, le Conseil communal a souhaité :

Faire œuvre de mémoire pour toutes celles et tous ceux qui se sont battus aux côtés de la Belgique ou qui ont apporté un soutien indispensable aux combattants et populations locales.

Les noms choisis font référence tant à la Première Guerre Mondiale qu'à la Seconde. Elle fait la part belle aux infirmières qui ont fait un travail remarquable durant les guerres et en font tous les jours, qui plus est en cette période de crise sanitaire.

Dénommer des voiries avec le nom de femmes de manière à rééquilibrer quelque peu le déséquilibre criant qui existe actuellement en matière de dénomination de voiries.

En effet, il suffit de parcourir le nom de toutes les rues d'Ans pour se rendre compte qu'à côté des noms liés à la toponymie, des noms de végétaux, d'animaux ou de noms « neutres », une majorité des autres voiries portent le nom d'hommes.

Même si l'histoire a retenu le nom de plus d'hommes que de femmes, de nombreuses femmes ont été quelque peu oubliées et il apparaissait plus qu'opportun de mettre en valeur des femmes de grande qualité.

D'autres voiries en perspective

Comme vous vous en doutez, d'autres projets sont en cours d'élaboration ou de réalisation et d'autres voiries porteront prochainement le nom que leur aura donné le Conseil communal.

Pour en savoir plus sur l'histoire de l'Hôpital américain d'Alleur, rendez-vous sur www.bibliotheca.ans-commune.be

La bibliothèque virtuelle pour vous plonger dans l'histoire d'Ans- Alleur- Loncin et Xhendremael

Grégory Philippin, Bourgmestre en charge de la Coordination générale, de la Police, de la Mobilité, de l'Aménagement du Territoire, des Grands projets et du Bien-être animal.

Contact : 04 247 72 23 (Secrétariat) - Courriel : gregory.philippin@ans-commune.be - Permanences : le mardi sur rendez-vous.



Protégez-vous, protégez-nous...

« Ils se sont dit oui »



Le 28 novembre **les époux WAERTS-LIESSE**



Le 5 décembre **les époux BASILE-D'INTINO**

Protégez-vous, protégez-nous...





Walther Herben,

Premier Echevin en charge de l'Environnement et des Travaux

*Covid-19:
le confinement n'exclut pas
les promenades !*

De jolis parcs pour prendre un bol d'oxygène et se changer les idées ...

Suite aux mesures prises pour lutter contre la propagation du Covid-19, tous les événements récréatifs sont annulés, à Ans comme partout ailleurs et il est recommandé de rester chez soi. Il convient cependant de se ménager

quelques moments de détente, au grand air.

Voici donc, à Ans, près de chez vous, une sélection de jolis parcs où aller prendre l'air pour quelques minutes, histoire de

se charger en oxygène, de se changer les idées et/ou de distraire les enfants. Il est évidemment nécessaire de suivre les recommandations d'hygiène pour ces sorties à l'extérieur et de ne pas s'approcher inutilement des autres.

Le parc public des Coteaux d'Ans

Entre les rues des Trois Rois, Basse-Cour, Paul Janson, Bonne Nouvelle, Pierre Lecharlier, du Cimetière et des Cultivateurs, en intérieur d'îlot, au sein d'une urbanisation dense, se cache un vaste espace vert d'environ six hectares, désormais appelé « Parc des Coteaux ».

Jadis voué à la culture de la vigne et du houblon, ce site a été aménagé dans le souci de conserver la mémoire du lieu, par sa physionomie en coteaux, ainsi que d'y préserver la faune et la flore existantes et de les développer pour améliorer la biodiversité.

Ce parc, accessible au public par les rues des Trois Rois et Bonne Nouvelle, offre un point de vue remarquable sur la vallée et la ville de Liège.

Equipé d'un espace de jeux, d'un kiosque et de belles allées, il est fait pour ravir le promeneur à la recherche de quiétude, l'enfant à la recherche d'amusement, l'élève ouvert à la connaissance et à la découverte, le voisin en quête de rencontre, le groupe d'amis à la recherche d'un cadre convivial, les parents et les grands-parents...



Le parc philosophique d'Alleur

Destiné au départ à un vaste ensemble de constructions, le bon sens a voulu qu'à la place nous trouvions au centre d'Alleur un merveilleux parc, auquel on accède par la rue Petite Va et, en dehors de la période actuelle de travaux, par la place des Anciens Combattants.

Une perle que ce parc philosophique d'Alleur, où se détendre relève du plaisir. Quand il fait beau, on y danse le tango et la salsa, façon comme une autre de communiquer.

Les dénominations des clairières et des chemins lui donnent une atmosphère

philosophique : clairière des sens, seuil de l'étonnement, pavillon de la sagesse, espace de rien, du tout, chemin des philosophes, sentier du sage, voie des passions...

La philosophie étant l'une des disciplines les plus aptes à nourrir les revendications de citoyenneté active. Une promenade dans ce superbe parc vous y invitera indubitablement.

Récemment, une petite plaine de jeux y a été aménagée et, tout à côté, au bout de la rue Petite Va, un jardin collectif.



Le parc de la Caisserie

Coincée entre le chemin de fer et la route nationale, l'ancienne caisserie d'Ans était, voici quelques années encore, un chancre industriel isolé en cœur d'habitat.

Après avoir assaini le site, la Commune y a aménagé, avec de larges subsides européens, un parc de détente et de loisirs, dont la conception rappelle le patrimoine architectural industriel, entouré de ses hauts murs qui en assurent la sécurité en soirée et la nuit.

Doté dès l'abord d'un espace de jeux pour les petits, il vient d'être complété d'appareils de fitness et de workout qui font le bonheur des jeunes et des moins jeunes, de 7 à 77 ans ...

On y entre par la rue Maréchal Foch et par la rue de la Caisserie, en attendant l'accès qui va y être ouvert par la rue de l'Yser, à la faveur de la rénovation de l'ancienne habitation bordant le site.



Le parc Herman

Dans la côte d'Ans, c'est le parc le plus naturel de notre commune, à laquelle il avait été légué en son temps par la famille Herman, avec pour charge d'en assurer l'entretien et la pérennité.

Partant de la rue Lambert Masset, la traversée de ce parc vous conduira rue Walthère Jamar, entre arbres centenaires et petits fruitiers qui en font l'authenticité, jeux pour enfants et espace intergénérationnel, le long de la bien nommée «rue Sous-le-Bois».

C'est dans ce parc que, depuis 1976, grandissent les bébés de la crèche, avant, pour certains d'entre eux, de rejoindre l'école maternelle du Parc.

C'est également là, face à l'esplanade de la Légia, que vous trouverez la bibliothèque communale «Arsène Soreil», ouverte aux enfants et aux adultes, tandis que sur l'espace de l'ancienne piscine, un jardin communautaire et un lieu de convivialité, avec tables de pique-nique, ont été aménagés.



Le parc d'agrément d'Alleur

Début des années '80, le terrain de football de la Jeunesse Alleuroise a fait place, rue de la Résistance, au parc d'agrément d'Alleur.

Magnifique espace vert, désormais conquis par une végétation luxuriante, ce parc fera la joie des petits et des grands, avec ses jeux et ses aménagements propices à la découverte.

Un de ses principaux attraits est manifestement son étang où, au fil des années

et au gré des migrations, se regroupent une multitude de canards, oies sauvages et autres volatiles, auxquels, faut-il le rappeler, il est interdit de jeter de la nourriture et, en particulier, du pain.

Depuis peu, ce parc d'agrément est doté d'un parc canin de 340 m², avec modules ludiques, où les chiens peuvent se dépenser en toute liberté et rencontrer leurs congénères.



Horaire d'ouverture des parcs communaux en période hivernale : 8h-19h.

Plus que jamais, protégeons l'environnement

Ce «tour des sites» ansois peut être agréablement complété par une visite du parc du château de Waroux et de ses arbres remarquables, de l'étang du parc «Gilles Magnée», sans troubler la quiétude des pêcheurs qui l'entretiennent et, bien sûr, de la campagne de Xhendremael, dont les précieuses allures champêtres méritent d'être préservées et où vous aurez peut-être le plaisir de croiser quelques buses, majestueuses, mais parfois farouches, faisans et autres chevreuils.

Mais, de grâce, partout, quels que soient les itinéraires que vous emprunterez, soyez solidaires et pensez à respecter la nature lors de vos excursions et balades:

- ▮ respectez les règles «Covid» et, notamment, la distanciation ;
- ▮ jetez vos masques, gants, mouchoirs usagés et autres déchets dans les poubelles ou, à défaut, ramenez-les chez vous pour vous en débarrasser sans nuire à quiconque.



Walther HERBEN, Echevin de la Gestion territoriale (Travaux, Environnement, Patrimoine, Energie), des Agents Constatateurs, du Développement durable, du Budget et des Finances.

Courriel : walther.herben@ans-commune.be - Contact : Fatna Bounir - 04 247 72 49 | Courriel : fatna.bounir@ans-commune.be

Protégez-vous, protégez-nous...





Nathalie Dubois, Echevine de l'Instruction publique et de la petite Enfance

Soutien stratégique pour les élèves en difficulté face aux apprentissages scolaires.

En temps normal, certains élèves accumulent des difficultés à suivre le rythme d'apprentissage de leurs camarades et ne bénéficient pas toujours des soutiens nécessaires pour réussir à l'école.

Avec la crise sanitaire actuelle, dans certains cas, la situation de ces enfants est encore plus problématique.

A l'initiative de Grégory Philippin, Bourgmestre et en collaboration avec Nathalie Dubois, Echevine de l'Enseignement, 30.000€ ont été débloqués pour apporter des réponses et des solutions à ce problème.

Au sein de chaque groupe-classe, les équipes éducatives ont été invitées à identifier les élèves qui devaient faire l'objet d'un suivi spécifique en raison de difficultés scolaires ou de besoins d'apprentissage particuliers.

Depuis la rentrée de septembre, ces élèves peuvent donc bénéficier d'un encadrement gratuit en dehors des journées de cours.

Cette aide complémentaire permet à des enseignants de reformuler ou de retravailler les matières au rythme de chacun pour que certaines notions qui ne sont pas acquises puissent être mieux assimilées.

En pratique, cet accompagnement personnalisé est organisé dans chaque école communale à raison de 2 ou 3 séances par semaine afin de ne laisser aucun enfant au bord du chemin.



Un message du Cœur aux personnes qui se trouvent en maison de repos ...

Depuis de nombreuses années, l'Echevinat de l'Instruction publique dirigé par Nathalie Dubois organise des activités permettant aux enfants des écoles primaires de rencontrer les pensionnaires des maisons de repos et d'ainsi faire le lien entre les générations. Cette année, Covid 19 oblige, il n'est pas possible pour les enfants d'avoir un contact direct avec les pensionnaires mais ceux-ci ne sont pas pour autant oubliés... C'est ainsi que les enfants de l'école du Tilleul ont entrepris de réaliser des lettres personnalisées de circonstance à destination des personnes âgées qui se trouvent dans les maisons de repos... Un superbe geste qui ne laissera personne de marbre...



Nathalie Dubois, Echevine de l'Instruction publique (Centres Communaux de Jeux de Vacances), de la Petite Enfance, de la Crèche, des Seniors et de l'Egalité des chances.

Courriel : nathalie.dubois@ans-commune.be - Permanences : Le mercredi matin sur rdv au 2^e étage de l'Administration communale.

Contact : Jérôme Renette – 04 247 72 32 - Courriel : jerome.renette@ans-commune.be



Protégez-vous, protégez-nous...



Philippe Saive,

Echevin de la Culture et des Sports

Le sport, un super vaccin anti morosité...

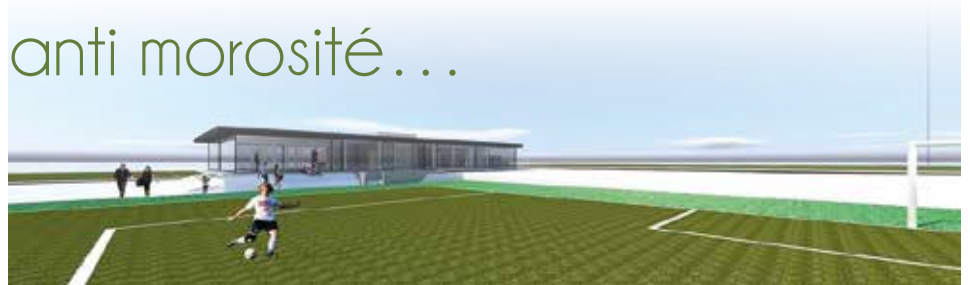

Le monde du sport a bien entendu été et est toujours fortement impacté par la crise sanitaire que nous traversons actuellement. Entre le télétravail, la fermeture des clubs, la fermeture des salles, il paraît difficile de dépenser son énergie, et pourtant... La pratique d'une activité physique quotidienne est essentielle et recommandée pour décompresser et rester en bonne santé.

Lors du premier confinement, nous avons pu observer au niveau de la population, un réel besoin de pratiquer un sport. Beaucoup de sportifs ont pu continuer les entraînements en intérieur grâce à de nombreuses aides, et ce, au moyen de diverses applications diffusant des

séances d'entraînements variées, des exercices, des conseils de coach, ... D'autres ont choisi le sport en extérieur à travers le jogging, le cyclisme tout en respectant les gestes barrières. Il faut à ce propos rappeler que la commune dispose de magnifiques infrastructures

extérieures entièrement gratuites permettant le fitness dans le parc de la Caisserie ... A cela s'ajoutent de superbes chemins de Ravel et plusieurs parcs permettant à chacun de trouver son équilibre ... Un esprit sain dans un corps sain ... Il n'y a que l'embaras du choix...

1.1 million d'Euros de subsides pour le complexe Gilles Magnée ...

C'est ainsi que le 6 décembre, jour de la Saint-Nicolas, la Régie communale AnSports et le Collège communal d'Ans ont été prévenus par les services du Ministre Jean-Luc Crucke que le projet de rénovation du complexe Gilles Magnée incluant la création d'un terrain de football synthétique avait été retenu par la Région Wallonne.

En pratique, explique l'Echevin des Sports Philippe Saive, ce sont plusieurs centaines d'enfants que les infrastructures vont pouvoir accueillir.

Au cours de ce dernier trimestre, 141 projets de subsidiation ont été validés par la Région wallonne pour un montant global de 21 065 090 Euros.

En ce qui concerne Ans, notre commune obtient un subside de 1.1 million d'Euros pour la rénovation du site. Voilà incontestablement une bonne nouvelle pour les sportifs ansois ... Stop à la morosité, débutons l'année en beauté ...

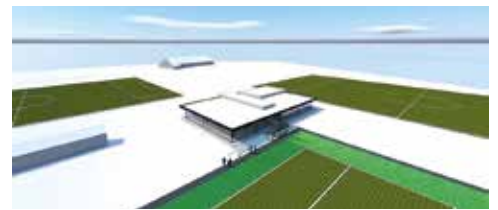

En cette période de confinement, une note positive.....
les bibliothèques d'Ans et la ludothèque restent ouvertes

Plus que jamais, elles vous proposent de l'information (journaux, périodiques, ouvrages dans toutes les disciplines), de la distraction (romans, BD...dans tous les genres), un accès gratuit à Internet (ordinateur et wifi disponibles), le prêt de livres numériques (via www.Lirtuel.be) et de livres en grands caractères (pour déficiences visuelles).

La ludothèque, quant à elle, offre, le mercredi et le samedi, un choix de plus de 1500 jeux pour enfants, adolescents et adultes, d'intérieur et d'extérieur, des jeux en bois ou à vocation pédagogique.

L'accès pour les moins de 18 ans est gratuit. Pour les plus de 18 ans, la cotisation annuelle, de 6 €, donne accès à une trentaine de bibliothèques en Province de Liège.

Toutes les infos sur www.ans-commune



Bibliothèque A. Sorell
Ludothèque
Rue W. Jamar, 168 - ANS



Bibliothèque de Xhendremael
Ludothèque
Place de l'Eglise, 1 - XHEND.



Bibliothèque d'Alleur
Rue des Messes, 15-17 - ALLEUR



Bibliothèque P. Biron
Rue de l'Yser, 200 - ANS



Bibliothèque Loncin
Rue de Jemeppe, 110 - LONCIN



Un nouveau logiciel s'installe dans les bibliothèques de la Province de Liège, lesquelles fermeront du 1 au 16 janvier pour permettre sa mise en service.

Philippe Saive, Echevin des Sports, des Infrastructures sportives, de la Culture, du Tourisme, du Jumelage et des Nouvelles technologies.

Courriel : philippe.saive@ans-commune.be - Permanences : sur rendez-vous.

Contact : Pascale Galhaut - 04 247 72 73 - Courriel : pascale.galhaut@ans-commune.be

Claudia Musardo : claudia.musardo@ans-commune.be

Protégez-vous, protégez-nous...





Anne-Marie Libon, Echevine de l'Informatique, de l'Urbanisme et du Personnel

L'adaptation, le maître-mot!

Dans ce contexte de pandémie, notre quotidien a été chamboulé et il nous pousse, de facto, à réaliser plus de choses à distance.

L'administration se met à l'heure de la digitalisation.

Le travail à distance est devenu incontournable et les méthodes de travail ont dû s'adapter à la nouvelle normalité.

La Commune d'Ans, déjà en réflexion sur l'essor de la digitalisation dans nos activités, avait comme projet de refondre l'interface déjà existante qui permettait d'obtenir des documents en ligne et de mettre en place un outil performant plus adapté en l'étendant à différents services.

La crise a accéléré les choses et a donné l'occasion à notre service informatique de se lancer sérieusement dans le développement de cette application.

Il était impératif de garantir la continuité des services indispensables rendus à la population, dans une optique de limiter le déplacement des citoyens, les échanges physiques de documents et de courriers administratifs susceptibles de présenter un réel facteur de risque de contamination au Covid-19.

Ainsi, ce nouvel E-GUICHET vous permet notamment :

- de commander des documents au service Population ;
- de commander des documents au service Etat-civil ;
- d'inscrire vos enfants dans les filières immersives anglais et néerlandais ;
- de déposer votre candidature spontanée au sein de l'administration communale ;
- de demander ou de renouveler une carte riverains ;
- de demander l'autorisation d'abattage d'arbre ;
- d'inscrire votre enfant à la crèche ;
- de postuler au sein de l'enseignement communal.

Très prochainement, l'offre de services en ligne sera complétée et visera alors aussi :

- la demande d'occupation de l'espace public ;
- la demande d'autorisation de placement d'une terrasse HoReCa ;
- la demande d'enquête de salubrité ;
- l'inscription d'une nouvelle entreprise ;
- la demande d'autorisation de détention d'un chien potentiellement dangereux.

Et, à l'avenir, l'application pourrait se voir élargie aux services para-communaux ou au service de la police. Nous ne manquerons pas de vous tenir au courant des développements futurs.

Comment ça marche ?

- En vous connectant sur le site <https://ans.guichet-citoyen.be/>, vous retrouvez le détail des actes et certificats proposés.
- Vous devez vous inscrire soit via votre carte d'identité ou l'application 'itsme', soit via des codes d'identification à créer.
- Vous choisissez votre document.
- En fonction du document choisi, vous aurez à préciser le mode de délivrance au choix : le téléchargement via votre panier, le retrait à l'administration ou l'envoi par la poste.
- Un code de suivi peut être associé à votre demande. Il vous facilite les échanges avec les services et permet de retrouver une demande.

Certains documents administratifs sont payants ; dans ce cas, le montant vous sera facturé et devra être réglé par virement bancaire.

Donc, en résumé, la démarche est simple, facile, pratique et rapide.

Toutefois, il vous est toujours possible de vous rendre à l'Administration pour effectuer ces démarches, mais sachez que, crise sanitaire oblige, vous devez actuellement obligatoirement prendre rendez-vous. Les règles sanitaires sont ainsi respectées et vous n'attendez plus inutilement.





Christopher Gauthy,

Echevin des Affaires économiques,
Président de l'Adl

Les restaurants sont fermés
mais pas leurs cuisines...
Soutenez l'Horeca local...

A l'heure où sont écrites ces lignes, le commerce ou plutôt le petit commerce local paie un très lourd tribut à cette pandémie de Covid 19. Malheureusement en ce même moment, il nous est impossible de savoir lors de la parution de ce journal, si le Comité fédéral aura ou non donné l'autorisation aux commerces de proximité non essentiels d'ouvrir leurs portes...

Quoi qu'il en soit, le Collège communal a décidé de diffuser à travers ces colonnes, les coordonnées des nombreux restaurants ou snacks ansois qui continuent leurs activités en proposant des plats à emporter ou, dans certains cas, livrables...

Il s'agit là d'un petit coup de pouce à l'Horeca local tout en sachant que la relance économique est un tout et qu'il faut voir à travers ce geste un encouragement citoyen à consommer local dans tous les secteurs économiques. La situation n'est pas facile, mais il est important de positiver et de relancer la machine économique. Comme vous pouvez le constater en consultant les pages ci-après, ce n'est pas le choix qui manque à Ans, il y en a pour tous les goûts et tous les budgets.

Soyons solidaires, consommons local...

Vous êtes indépendants et vous êtes impactés par la crise Covid-19?

Pour aider les indépendants à surmonter la crise Covid, la province de Liège a créé la Cellule indépendants, au sein de son Carrefour Santé-Social.

Le Barreau, la Ville et la Province de Liège unissent leurs forces pour **assurer GRATUITEMENT aux commerçants, aux responsables de TPE et gestionnaires de PME un accompagnement socio-administratif, juridique et psychologique.**

Sur simple rendez-vous au 04 279 29 30, vous serez reçu au Carrefour Santé-Social par des assistants sociaux, des avocats et des psychologues qui vous apporteront leur aide.

cellule.independants@provincedeliege.be

rue Monulphe (entrée par le portail noir en haut de la rue, en face du n°81) 4000 Liège.



Christopher Gauthy, Echevin des Affaires économiques (ADL), du Commerce, des Classes moyennes, de la Jeunesse, de l'Emploi, des Relations avec les quartiers, des Circuits courts et de la Santé.

Courriel : christopher.gauthy@ans-commune.be - Contact : Marianne Grella - 04 247 74 90 - Courriel : marianne.grella@ans-commune.be

Protégez-vous, protégez-nous...



Soutenons nos traiteurs et restaurateurs qui vous proposent des plats à emporter



Bane Thaï Lao



Bane Thaï Lao
Restaurant thaïlandais
04 262 00 88
0477 39 65 53
Rue Walthère Jamar, 235
4430 Ans

**Chemin
des
saveurs**

**Chemin des
saveurs**
Livraison à domicile de
repas surgelés
0486 26 12 03
Rue Alexis Lequeu, 35
4430 Ans

**AUX
GRILLADES
D'ANS**



Aux Grillades d'Ans
Pita - Kebab
0487 36 86 23
Rue de l'Yser, 169
4430 Ans

**CHEZ N'S
Burger Grill**

**Chez N'S
Burger Grill**
Food Truck - Burger - Grillades
0493 54 57 42
0499 33 87 59
Rue du Parc, 5 - 4432 Alleur
www.chezns.be

CASA PACO



Casa Paco
Spécialités espagnoles
et de paëlla
04 247 19 08
Avenue du Progrès, 3/2
4432 Alleur
www.casapaco.be

**CHEZ WU
Restaurant**

Chez Wu
Restaurant chinois
04 339 70 17
Rue de la Station, 8
4430 Ans

L'Asiatique
chinois & sushi

CHEZ NA'MIE

Chez Na'mie
Sandwicherie, traiteur,
snack
0472 32 05 90
Rue de la Station, 39
4430 Ans
cheznamie.be

**Cinque
Terre**

**Cinque
Terre**
Ristorante - Enoteca
04/384 78 88
Rue de l'Yser, 327
4430 Ans
ristorantecinqueterre.be

14

ANSINFOS



Protégez-vous, protégez-nous...



Crazy Food & Events
 Traiteur – Menus pour les fêtes de fin d'année
 0479 10 33 67
 Rue Mathias, 2/3
 4432 XHENDREMAEL
www.crazyfood-events.be



Il Farinella
 Pizzeria
 Restauration italienne
 04 223 72 59
 0472 87 77 74
 Rue Walthère Jamar, 21
 4430 Ans
www.farinella-ans.be



Faim Gourmet
 Sandwicherie
 0496 20 73 20
 Rue de la Station, 29/01
 4430 Ans



L'Atelier D.
 Sandwiches - Salades
 0493 54 13 77
 Rue Walthère Jamar, 142
 4430 Ans



Family Snack Ans
 Fast Food – Friterie - Snack
 04 263 07 50
 0496 70 09 93
 Rue du Zoning, 2
 4430 Ans
www.familysnack.be



La Friterie Ansoise
 Friterie
 04 266 14 95
 Rue de l'Yser, 218/7
 4430 Ans



Identita by Giovanni Licata
 Cuisine créative italienne et française
 0491 49 15 01
 Rue de l'Yser, 388
 4430 Ans
www.identita.be



La Fontaine de Jade
 Cuisine asiatique
 04 246 49 72
 Rue de l'Yser, 321
 4430 Ans
www.lafontainedejade.com



Il Cavallino
 Pizzas – pâtes
 04 246 39 70
 Rue de l'Yser, 226
 4430 Ans



La Liégeoise Chez René
 Cuisine Belge et Française - Friterie
 04 263 70 33 - 0478 58 81 32
 Rue Lambert Dewonck, 171
 4432 Allieur
www.laliegoise-chezrene.be

Protégez-vous, protégez-nous...



La maison d'Alanya



La maison d'Alanya

Spécialités turques

0496 85 30 84
Rue Walthère Jamar, 157
4430 Ans



LE JARDIN
DU BAMBOU

Le Jardin du Bambou

Spécialités chinoises et
thaïlandaises

04 384 80 88
Rue de l'Yser, 403
4430 Ans
www.lejardindubambou.com



La Marina

Cuisine italienne

04 382 42 82
Chaussée du Roi Albert, 6
4431 Loncin
lamarina-ans.be



LE KRETA

Le Kreta

Restauration grecque
et crétoise

04 235 62 22
Rue Walthère Jamar, 139
4430 Ans



La pause Gourmande

Sandwicherie

04 382 42 82
Avenue du Progrès, 3/1
4432 Alleur



Le Lotus Bleu

Cuisine vietnamienne

04 246 17 48
Rue de l'Yser, 231
4430 Ans
www.le-lotus-bleu.be



La Petite Friterie

Friterie

0495 21 31 67
Chaussée du Roi Albert, 30B
4431 Loncin



Le Pavillon Rose

Cuisine asiatique

04 247 28 88
Chaussée du Roi Albert, 28
4431 Loncin
www.lepavillonrose.be



Le Bon Chwa

Restaurant arabe

0489 66 99 49
Rue Walthère Jamar, 153B
4430 Ans
www.lejardindubambou.com



Le Petit
Tasso

Le petit Tasso

Spécialités grecques

04 266 73 60
Rue Walthère Jamar, 155
4430 Ans





Le Plaisir Gourmand
Traiteur
 04/263 49 12
 Rue de l'Yser, 322
 4430 Ans





McDonald's Alleur
Fast Food
 04 247 14 28
 Avenue du Progrès, 20
 4432 Alleur
www.mcdonalds.be



Le Vent du Sud
Spécialités de couscous
 04 266 73 60
 Rue de l'Yser, 372
 4430 Ans
leventdusud.be

Ô Mezzo
Sandwicherie fine
 04 336 93 47
 Rue de Jemeppe, 215b
 4431 Loncin



Les Salons Du Beaurevoir
Traiteur Yvon - Cuisine de terroir
 04 246 31 32
 Rue de la Résistance 28
 4432 Alleur
<http://www.salondubeaurevoir.be/>



Pizza Hut Ans
Restaurant - Pizzas
 04 247 39 00
 Rue Jean Jaurès 35
 4430 Ans
www.restaurants.pizzahut.be



Leonardo Da Vinci
Restaurant italien - Pizzeria
 04 371 31 00
 Rue de l'Yser, 259B
 4430 Ans



Poivre et Sel
Salades, toasts, sandwichs
 04/246 14 94
 Avenue du Progrès, 3/2
 4432 Alleur
www.poivreetsel.eu



L'Imprévu
Cuisine française maison
 0475 36 14 35
 Chaussée du Roi Albert, 24
 4431 Loncin



Pita Délice
Snack - Pita
 0481 41 70 90
 Rue de l'Yser, 288
 4430 Ans



Protégez-vous, protégez-nous...



PITA CAPPA- DOCE

Pita Cappadoce

Pitas - Dürüm - Assiettes
viandes - Fritures

04 247 44 88
Rue de l'Yser, 420
4430 Ans
www.pitacappadoce.be



point chaud

Point Chaud - Ans

Boulangerie - Sandwicherie

04 263 61 90
Rue de l'Yser 218/1
4430 Ans
www.pointchaud.be



Pita Ephesus

Pitas - Assiettes - Fritures

0467 77 01 13
04 247 54 81
Rue des Français, 273
4430 Ans
www.pitaephesus.be



GRILLADES
PITA
SAMOTHRAKI

Samothraki

Cuisine grecque

0497 50 10 15
Rue de l'Yser, 185
4430 Ans



Pizzeria Delizia

Pizzeria Delizia

Pizzas et pâtes fraîches

04/263 21 82
Rue de l'Yser, 302
4430 Ans



Sapore d'Italia

Traiteur et chef à domicile

0498/13 47 14
Rue Joseph Wauters 13B
4430 Ans



Pizza Pino

Pizza Pino

Pizzeria - Cuisine italienne

0499/110.230
Rue Lambert Dewonck, 222
4432 Alleur



Snack House

Snack House

Fast Food - Friterie

0495/32 70 02
Rue Walthère Jamar, 147
4430 Ans
www.snackhouse.be



PIZZA Vivaldi

Pizza Vivaldi

Pizzeria

04/247.31.89
Rue Edouard Colson, 11/2
4431 Loncin
<http://www.pizzeriavivaldi.be/>

SUSHI TIME

Sushi Time Ans

Cuisine japonaise

04 371 29 88
Chaussée du Roi Albert, 8
4431 Loncin
sushi-time.be



Protégez-vous, protégez-nous...





Tong Hoy
Spécialité de mets japonais
04 247 12 10
Rue de l'Yser, 112
4430 Ans



Yaggos
Spécialités grecques
gyros - Souvlakia
04 262 82 46
Rue de la Station, 67
4430 Ans
www.yaggos.be



Thai Binh
Traiteur asiatique
04 247 26 66
Rue de l'Yser, 317
4430 Ans



Tutti Frutti
Glacier
04 371 29 88
Rue de la Station, 38
4430 Ans



Traiteur Johan Van der Heyden
Atelier Traiteur - Artisan
04 246 42 15
Rue de l'Yser, 397
4430 Ans
www.traiteurvanderheyden.be



Traiteur Baugniet
Livraison de repas journalier à domicile
0496 51 32 66
Rue Alexis Lequeu, 35
4430 Ans



Protégez-vous, protégez-nous...





Yves Parthoens,

Président du CPAS

en charge des Affaires sociales

De l'espoir dans la grisaille du virus, en ce début d'année 2021.

Petit tour d'horizon des dispositions prises par le CPAS en collaboration avec l'Echevinat des Affaires sociales communales et d'autres partenaires en cette période très particulière.

1. Aide Sociale

Soulignons, dans ce cadre, le maintien au quotidien de l'accueil physique, sur rendez-vous et avec toutes les mesures de précaution adéquates, des personnes qui font appel aux services du CPAS.

Une aide sociale « spéciale Covid » peut être accordée sur base de l'introduction d'une demande. Cette aide est également dédiée aux personnes qui ont des revenus supérieurs à l'ancien « minimex » (appelé dorénavant « Revenu d'Intégration Sociale », en abrégé « R.I.S. »), dès lors que la pandémie a entraîné une diminution de revenus ou un accroissement de dépenses mettant à mal l'équilibre du budget familial.

Pour quelles interventions ?

- | Aide au logement, loyer et charges
- | Aide à la consommation d'énergie, factures et guidances,
- | Aide psychosociale (prise en charge de prestations liées à des problèmes d'anxiété, de violences conjugales...)
- | Aide santé (prise en charge de frais médicaux, médicaments, factures d'hôpitaux, achats de masques, gel et gants).
- | Aide à l'accessibilité numérique pour favoriser les démarches en ligne, les contacts sociaux et l'enseignement à distance.
- | Aide financière pour des factures impayées, du fait d'une diminution des ressources.
- | Besoins de première nécessité, comme les coûts de transport, l'achat de vêtements, l'achat de lunettes,
- | Aide aux enfants des familles modestes

Auprès de qui introduire une demande ?

Les services de la rue de l'Yser 50 à 4430 Ans, de préférence sur appel téléphonique ou par contact mail :

- | au 04 247 74 03 auprès de M. Éric MOISSE ou eric.moisse@ans-cpas.be
- | au 04 247 74 04 auprès de M^{me} Cécile COLINET ou cecile.colinet@ans-cpas.be
- | au 04 247 74 10 ou accueil@ans-cpas.be

Le budget dédié aux aides énergétiques « habituelles » est également augmenté, passant de

40.000 euros à 74.931 euros. Le service Energie est joignable au 04 247 74 03 ou au 04 247 74 04.

Afin de lisser l'impact de l'augmentation du coût de la vie sur les foyers les plus modestes, une somme de 50€ par mois est versée aux bénéficiaires du RIS depuis le 1^{er} juillet 2020; cette aide est prolongée d'ores et déjà jusqu'au 31 mars 2021.

2. Déplacement pour les courses et visites médicales

Le service de taxi social a été maintenu tout au long de l'année, en collaboration avec le Plan de Cohésion Sociale de la commune, pour les courses alimentaires, les visites médicales et les rendez-vous dans les administrations. Prise de rendez-vous de 8h30 à 12h du lundi au vendredi et de 13h30 à 16h du lundi au jeudi au 04 247 74 50.

3. Les jeunes

Nos jeunes n'ont pas été oubliés :

- | l'équipe du département de la Boussole est restée en contact avec les enfants et les jeunes, dans les quartiers, les agoras et les cités sociales, dans le respect des mesures sanitaires. Le service est joignable au 0495 27 00 05 auprès de l'équipe de M^{me} Bernadette GROESMANS,
- | une aide contre le décrochage scolaire a été mise en place et son lancement effectif a été effectué récemment dans les locaux de l'ancienne poste rue Walthère Jamar 142 à Ans. Le service est joignable au 04 247 72 08 auprès de M. Michaël HABRANT.
- | des livres d'auteurs belges, publiés en 2019 et 2020, vont être mis à disposition des jeunes et des familles afin de soutenir la chaîne du livre et de rapprocher de la lecture ceux et celles qui en sont éloignés.
- | mentionnons la possibilité d'une intervention de 90% dans les coûts de l'affiliation aux clubs sportifs, aux stages, aux camps de vacances, avec un plafond toutefois porté à 100 euros, et de 90% également pour les voyages scolaires avec un plafond cependant porté à 200 euros.
- | une permanence OpenAdo se tient rue Georges Truffaut 35 à Alleur pour la rencontre et le suivi

des jeunes en difficulté et de leurs familles, service joignable au 04 247 74 77

- | la subvention pour la rentrée scolaire a été portée à 70 euros.

4. Emploi

Tout au long de l'année 2020, la réinsertion socio-professionnelle destinée à favoriser l'obtention d'un travail a été développée, le budget 2021 étant prévu pour davantage de personnes en recherche d'emploi, soit 37 possibles au lieu de 24.

Le CPAS a répondu à un appel à projets lancé par la Région Wallonne, visant à obtenir 5 postes de travail à exercer par des personnes bénéficiaires du RIS dans des Maisons de Repos ou les Maisons d'hébergement pour personnes handicapées.

5. Soutien psychologique

Différentes mesures ont été prises à ce niveau :

- | La création d'une cellule psychologique pour les personnes seules en particulier ou se trouvant dans les maisons de repos : M^{me} Julie LARUELLE au 0493 51 65 18..
- | La collaboration avec Anne-Marie PERIN, joignable table au 0495 64 58 17.
- | La collaboration avec l'ASBL « Jamais seuls » joignable au 0471 04 04 80 auprès de M^{me} Christine Gaioni ou au 0498 08 45 91 auprès de M. Ahmed RASSILI.
- | rappelons la possibilité d'une prise en charge du coût de l'intervention de professionnels de la santé par l'aide « spéciale Covid »,

6. Aide alimentaire

Le CPAS collabore avec les associations de terrain qui distribuent de l'aide alimentaire par le biais de financements exceptionnels. Il s'agit de la « Maison Croix-Rouge Ans-Awans » située rue Puits du Levant 3 à 4430 Ans, tél : 04 226 37 29 et de l'ASBL « Entraide et Partage » dont les locaux se trouvent rue Walthère Jamar 107 à 4430 Ans, tél : 04 226 30 84.

« Espoir et solidarité », telle est la devise du CPAS en cette période difficile.

Yves Parthoens, Président du CPAS en charge des Affaires sociales, du PCS et des Personnes à mobilité réduite.

Courriel : yves.parthoens@ans-commune.be Contact : 04 247 74 10

L'Exposition

Joan MIRÓ

(interrompue le 12 mars 2020)

vous accueille à nouveau au château de Waroux
dès ce 15 décembre et jusqu'au 25 avril 2021
du mardi au dimanche, de 14 à 18 h

JOAN MIRÓ



EXPOSITION
AQUARELLES,
GRAVURES,
LITHOGRAPHIES,
AFFICHES,
EDITIONS ET
CÉRAMIQUE

TARIF : 8 € - 7 € (seniors – étudiants – groupes) ♦ 4 € (enfants jusqu'à 12 ans)
20 € (pack famille : 2 adultes et 2 enfants) ♦ 2 € (groupes scolaires)

Livrets jeux gratuit pour les enfants

04 247 72 73 | 04 371 98 38 • www.chateau-waroux.be • pascale.galhaut@ans-commune.be



Mesures Covid-19

Distance de 1,5 mètre • Masque obligatoire • Désinfection des mains
Vu le caractère familial du lieu et le cheminement de salles en salles, il n'y a pas de réservation de tranche horaire.
Profitez du magnifique parc pour vous aérer...et venez en semaine si vous le pouvez.

Agenda : Vive la vie !

Mercredis 6 et 20 janvier 17h – 17h45

Rire en Ligne, mais Oui Pardi!

Comment se ressourcer simplement grâce au rire ? Découvrez-le en suivant ce nouveau module consacré au Yoga du Rire, animé par Wafa Ben Sedrine, Formatrice, Coach certifiée, praticienne PNL.

Animation via ZOOM, ou en présentiel (Centre culturel d'Ans) pour les futurs ateliers, selon les décisions gouvernementales du moment.

Accès libre en temps de confinement.
Hors confinement : 9€/capsule ou 16€ pour deux capsules du même mois.
Réservation indispensable via l'adresse mail fchaballe.c-ca@skynet.be au plus tard la veille de la séance.

Lundi 18 janvier 20h – 22h

Atelier BiMZ

Hébertisme

avec Laurent Fagot (club Sport Nat – RCAE)

Venez découvrir une méthode naturelle d'éducation physique, à mi-chemin entre le sport et la philosophie, qui pourrait vous aider dans vos choix de bonnes résolutions pour 2021.

Centre culturel d'Ans
Tarif et inscription pour un atelier : 7€ (bureau du Centre culturel ou centreculturelans.be). Ouverts aux 12 premiers inscrits!
Plus d'infos : ewindels.cca@proximus.be ou 04 247 73 36

Dimanche 24 janvier 14h – 17h30

Repair Café

Que faire d'une chaise au pied branlant ? D'un grille-pain qui ne marche plus ? D'un pull troué aux mites ? De votre vélo défaillant ? Les jeter ? Pas question !

Nous vous invitons à consulter la page Facebook du Centre culturel d'Ans dès le vendredi 22 janvier pour découvrir les ateliers confirmés.

Centre culturel d'Ans - Entrée libre
Plus d'infos : 04 247 73 36

Mardi 26 janvier 20h – 22h

Ciné-débat

We Feed The World, Le Marché de la Faim

Bien que ce documentaire date maintenant d'une quinzaine d'années, les questionnements qui y sont posés, notamment sur l'exploitation commerciale des produits de première nécessité, eau potable en tête, n'ont jamais été autant d'actualité qu'aujourd'hui.

Centre culturel d'Ans - Entrée gratuite
Inscription obligatoire via la billetterie en ligne (centreculturelans.be), par mail centreculturelans@skynet.be ou par téléphone au 04 247 73 36.

Dimanche 31 janvier 15h

Concert de Nouvel An

Le Beau Danube Bleu

Avec les 12 musiciens de l'Euro Symphonic Orchestra, sous la direction de Pascal Peiffer.

Tout au long du concert, des solistes de l'orchestre dévoileront leur virtuosité tandis que Pascal Peiffer égayera l'assistance avec des instruments insolites : enclume, sifflet, rossignol, flûte à coulisse, revolver... et quelques anecdotes ou commentaires tantôt inattendus tantôt comiques.

Centre culturel d'Ans
Entrée : 9€ (prévente & membre CcAns) / 12€ sur place / 1.25€ (art.27)

Les informations présentées ici peuvent être soumises à changement suivant l'évolution du contexte sanitaire. Nous vous invitons à vérifier la validité de ces informations via le site centreculturelans.be

Mai en Couleurs : Envie de participer ?

Mai en Couleurs – Mai sans Couleur : cette année encore, des associations et des collectifs, des Ansois et des Ansoises, créent ensemble, pour le mois de mai, des occasions de quitter sa zone de confort pour partir à la rencontre des autres, d'autre chose et finalement de soi-même.

Chaque année, le Centre culturel d'Ans et ses partenaires réfléchissent à une façon de rendre ces événements plus ouverts grâce à la collaboration de ceux qui ne viendraient pas parce qu'on n'a pas pensé à eux. Cette année, nous nous intéresserons de plus près à ceux qui ne voient pas, mal ou autrement, grâce aux lumières de La Lumière, Entrevues – école de chiens guide de Liège, Blind Challenge ainsi que l'équipe de Cecifoot B1 du Standard de Liège.

Vous serez invités à vivre des expériences comme un repas dans le noir, à participer à des aventures sportives et culturelles riches de sens, à un blind test, à des réflexions sur le racisme et la xénophobie, à des représentations et des ateliers théâtraux sur le récit de vie, à des balades exploratoires, à des moments récréatifs en famille, à une œuvre collective pour décorer le parc de la Résistance, etc. Suivez notre fil d'Ariane, sur Facebook et sur notre site internet !

Envie de rejoindre l'aventure ? Suivez l'actualité des cafet Mai en Couleurs !

Infos et réservations : centreculturelans.be

Protégez-vous, protégez-nous...



1

Pour se retrouver
bientôt autour
d'un bon repas



2

Continuons à nous
voir en famille via
nos caméras

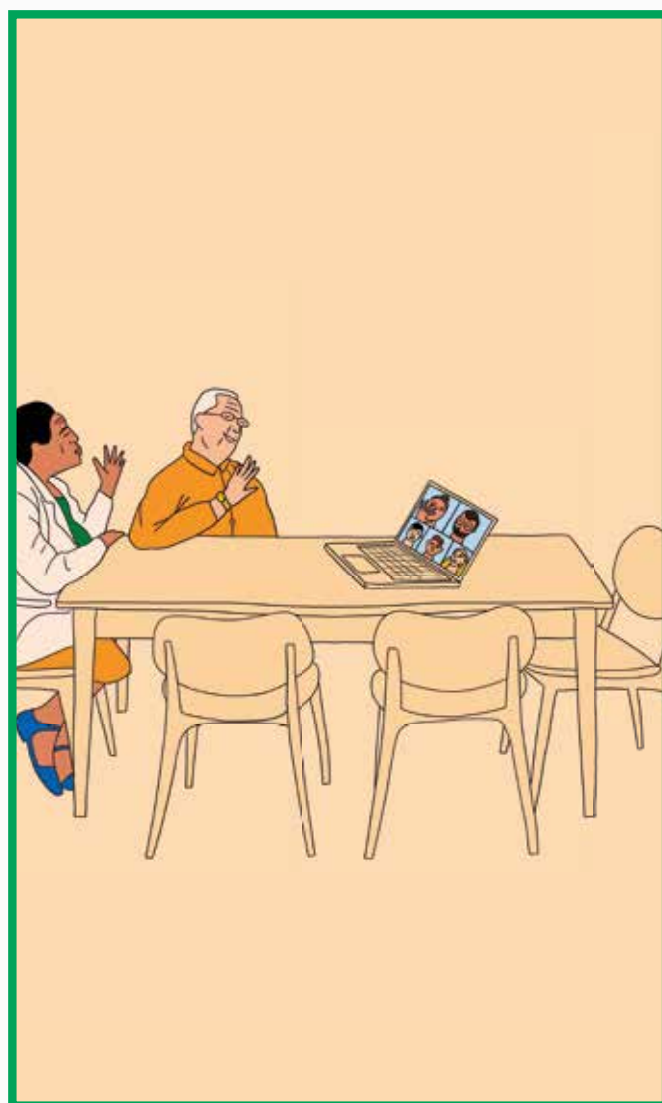

PARTAGEZ LES BONS RÉFLEXES,

PAS LE VIRUS.

WWW.INFO-CORONAVIRUS.BE

.be

Une initiative des autorités belges

11millionsderaisons.be

« Je le fais pour bientôt
organiser une vraie fête
d'anniversaire pour Oscar »



6 RÈGLES D'OR CONTRE LE CORONAVIRUS

11 MILLIONS DE RAISONS DE TENIR BON

.be



Limitez vos contacts rapprochés

Une initiative des autorités belges