

# Ansinfos

Périodique communal d'information • MAI 2016

n° 264



1916 - 2016  
CENTENAIRE  
François  
Mitterrand

***L'EXPOSITION « FRANÇOIS MITTERRAND »,  
UN GRAND MOMENT D'HISTOIRE À PARTAGER AU  
CHÂTEAU DE WAROUX, JUSQU'AU 12 JUIN... Page 2***

# L'ombre de François Mitterrand au château de Waroux jusqu'au 12 juin ...

C'est ce 2 mai que l'exposition historique sur François Mitterrand a été inaugurée au château de Waroux. Un public conséquent, composé de mandataires politiques locaux et régionaux de toutes obédiences, mais aussi de personnalités qui ont connu François Mitterrand, y était présent. Lors de son discours, Thomas Cialone, le Premier Echevin en charge de la Culture a évoqué le rôle du château de Waroux en matière culturelle en évoquant les 29 expositions qui s'y sont déjà déroulées sur de multiples thèmes depuis son acquisition. Stéphane Moreau, le Bourgmestre, a quant à lui évoqué l'extraordinaire parcours du défunt Président français en rappelant notamment le rôle crucial qu'il avait assumé dans la création

de l'Europe et le rapprochement entre la France et l'Allemagne. De son côté, Christophe Kersteens, Conseiller communal mais aussi et surtout dans le cas présent Commissaire de l'exposition, a tenu à remercier les différents services communaux, le PAC, l'Institut Liégeois d'Histoire Sociale pour l'aide apportée par rapport à la conception de cette exposition. Christophe Kersteens a également mis en exergue la disponibilité et le professionnalisme du Musée du Septennat et de l'Institut François Mitterrand, en l'occurrence Christophe Rosé présent à l'inauguration. Parmi les personnes présentes au vernissage, citons notamment Edouard Close, l'ancien Bourgmestre de Liège qui avait rencontré François

Mitterrand en 1976 et 1983 à Liège. Ce fut l'occasion pour l'ancien Mayor Liégeois de rappeler quelques anecdotes qui n'ont pas manqué de faire sourire l'assemblée.

En pratique, la salle 1 du château retrace les étapes de la vie de François Mitterrand, la salle 2 rappelle ses venues à Liège et enfin la salle 3, son rôle dans la construction européenne.

Cette exposition est accessible gratuitement jusqu'au 12 juin du mardi au dimanche de 14h à 18h. Le château est fermé le lundi.

#### Pour tous renseignements :

Christophe Kersteens 0473 21 37 05.





## Le mot du Bourgmestre

L'hiver semble nous avoir enfin quittés et les activités de plein air ont repris en force.

Ainsi, vous avez pu suivre la célèbre **Doyenne cycliste** qui est arrivée une fois de plus à Ans le 24 avril (p. 4-5), de nombreux jeunes et moins jeunes ont participé au **Jardin des Couleurs** le 1<sup>er</sup> mai (p.6). **L'association des pensionnés et prépensionnés de «Promotion et Culture d'Ans»** (p.21).

Et les occasions futures de sortir ne manqueront pas.

Commençons par **l'exposition sur l'ancien Président Mitterrand** qui se tient au château de Waroux jusqu'au 12 juin (p.2).

**L'exposition «Chocolat & Sucre d'Art»** se tiendra également au château du 3 au 26 juin (p.19).

**L'exposition Haz'Art** se tient dans toute une série de commerces (p.11).

**L'agenda du centre culturel** vient compléter l'offre de sorties « culture » (p.13).

Le **Whisky Club de Waroux** vous accueillera le 16 juin au château de Waroux (p.22).

Les sorties peuvent également être shopping avec la **foire horticole** et la **braderie** (p.20) ou sportives avec le **Village des Sports** (p.24).

Enfin pour clore l'agenda des sorties, la venue, pour la première fois, du **rallye international auto-moto «Police – Gendarmerie – Police Judiciaire – Police Militaire»** le 28 mai (p.7).

Mais il n'y a pas que le récréatif. Votre commune travaille.

C'est le cas des **accueillantes** qui s'occupent de vos enfants, notamment dans les écoles. La Commune constitue en ce moment une réserve de recrutement (p.9).

L'économie est aussi au cœur de nos préoccupations. **L'ADL organise des rencontres** (p.10) et un nouveau répertoire économique est en cours de préparation (p.11).

Du côté de l'environnement, l'échevinat a mis au point un encouragement à la création de **compost** à domicile. Découvrez tout sur la nouvelle prime! (p.16-17).

Et pourquoi ne pas adopter les techniques anciennes en matière de couches avec **le retour des langes lavables** (p.12).

Deux actions qui peuvent aider à réduire les déchets produits à Ans.

Malheureusement, tout se vole de nos jours, même les **grilles d'avaloir**! Les systèmes antivol font donc leur apparition (p.14.).

Si vous souhaitez retrouver les **nouvelles des familles**, rendez-vous en **pages 15 et 18**.

Enfin, comme nous vous l'avions promis, le Collège communal organise ses **nouvelles rencontres avec les citoyens** (programme ci-dessous).

Bonne lecture à toutes et tous.

Stéphane MOREAU,  
Bourgmestre



### Rencontres entre le Collège communal et les citoyens, accueil 19h00 et prise de parole 19h30.

- 01 juin 2016 : Alleur, au Centre culturel, place des Anciens Combattants
- 06 juin 2016 : Xhendremael, à la salle Anax, rue de l'Etang 5
- 08 juin 2016 : Ans-Coteaux, à la salle Simenon de l'école Meukens, place Nicolai.
- 09 juin 2016 : Ans-Plateau, à la salle Henriette Brenu, rue Gilles Magnée
- 15 juin 2016 : Loncin, à la salle des Tilleuls, rue de Jemeppe



*Liège-Bastogne-Liège, des conditions climatiques dantesques...*

# Wouter Poels s'impose à la 102<sup>e</sup> édition de la Doyenne !

La Doyenne des Classiques n'a pas pris une ride ; visiblement cette compétition qui célèbre, cette année, son 102<sup>e</sup> anniversaire est reliée à la Fontaine de Jouvence, tant son dynamisme rassemble les foules. Il faut dire que le spectacle proposé ne fait pas dans la dentelle...

253 km, 10 côtes oscillant entre 5 et 11%, 25 équipes professionnelles venant des 4 coins du monde, Liège-Bastogne-Liège est diffusée sur plus d'une vingtaine de chaînes de télévision sur les 5 continents, excusez du peu...

En résumé, Liège-Bastogne-Liège est la course où se font et se défont les légendes ; aucun gagnant de cette course mythique n'a gravi les marches du podium par hasard... C'est la souffrance, la sueur et la rage qui font la différence. Et c'est encore plus vrai pour cette édition 2016, mise sous le signe de la neige, de la grêle et du vent tout comme en 1980, édition au cours de laquelle Bernard Hinault montait sur la plus haute marche du podium de Liège-Bastogne-Liège malgré plusieurs doigts gelés.

Quelques heures avant le départ de cette édition 2016, Stéphane Moreau, Bourgmestre d'Ans avait reçu des mains de Bernard Hinault le dernier livre de ce dernier. Ce 24 avril, plusieurs milliers de passionnés de la Petite Reine étaient venus assister à l'arrivée de Liège-Bastogne-Liège, rue Jean Jaurès. Comme l'explique Stéphane Moreau, les courses cyclistes sont les derniers événements sportifs professionnels accessibles gratuitement au public. Pour le Mayor ansois, Liège-Bastogne-Liège est une compétition hors norme, mais c'est aussi une grande kermesse du sport à caractère familial à laquelle chaque citoyen a la possibilité de participer.

Ans est incontestablement une commune sportive, l'arrivée de Liège-Bastogne-Liège rue Jean Jaurès, où jadis était aménagé un vélodrome, en témoigne une fois de plus.

**Rendez-vous en 2017 pour la 103<sup>e</sup> édition !**



Stéphane Moreau, Bourgmestre, Grégory Philippin, Echevin des Sports :

# « L'édition du **Jardin des Couleurs** se termine en beauté » ...

Enorme succès ce 1<sup>er</sup> mai pour la seconde édition du « Jardin des Couleurs » organisé par notre Dj national, Olivier Soquette en collaboration avec la commune d'Ans sur le site du vélodrome provincial route Militaire.

Il faut dire que le temps maussade commence à mettre le moral à mal... En d'autres termes, cette édition 2016 du « Jardin des Couleurs » est arrivée au bon moment pour se changer les idées. Cette Garden Party originaire d'Inde qui correspond à la venue du printemps ne pouvait mieux tomber. Tout le monde avait besoin de chaleur et de couleurs... Près de 1500 personnes ont assisté à cet événement convivial. Toutes les tranches d'âges étaient représentées avec une seule consigne, s'amuser... L'objectif fut sans aucun doute atteint... Jeunes et moins jeunes ont ainsi dansé pendant plusieurs heures, sous des nuages de couleurs au rythme d'une musique de circonstance. Ah la jeunesse de 7 à 77 ans, voire même plus...





*Stéphane Moreau, Bourgmestre :*

« **A vos chronos ce 28 mai à Alleur.** »



Ans est incontestablement une commune sportive, ses multiples infrastructures de qualité, sa piscine, ses nombreux clubs sportifs mais aussi l'arrivée de la course cycliste Liège-Bastogne-Liège en témoignent sans conteste. Mais ce n'est pas tout, le rallye automobile arrive aussi à Ans et quel rallye !

**Le 28 mai prochain, notre commune accueillera à Alleur le 59<sup>e</sup> Rallye International Police – Gendarmerie – Police Judiciaire – Police Militaire.**

Ce rallye, haut en couleurs et surtout en sensations tant pour les conducteurs que pour les spectateurs a défriché au cours de ces dernières années la région d'Houffalize.

Le staff de l'organisation recherchait de nouveaux terrains de jeux et visiblement notre région a séduit les organisateurs tant ses décors sont adaptés à ce type de compétitions.

Si ce rallye est prévu du 27 au 29 mai, Ans et son athénée n'en seront toutefois l'épicentre que le samedi 28 mai et ce, de 6 h 00 à 23 h 30.

Ce sera l'occasion pour tous les passionnés de belles mécaniques de venir admirer ces véhicules surpuissants. Il est à rappeler, que cette épreuve est ouverte à tous les licenciés, aux véhicules ASAF/VAS autorisés, possibilité de licence « One Event Pass » RACB.

Le centre opérationnel du rallye sera basé à l'Athénée d'Ans qui abritera le Dispatching rallye, le parc fermé ainsi que le parc assistance. Le parcours comprendra une spéciale de 7500 m du côté de Juprelle, une seconde de 9000 m près d'Othée et enfin un long tracé fort de 11.400 m à Herstappe.

En pratique, les participants « Autos et Motos » passeront à 4 reprises à l'Athénée, tout en sachant que le grand rassemblement des véhicules aura lieu à 7 h 15. Dernière chose à souligner, l'entrée du site est gratuite au public, y compris sur les spéciales.

Pour information, la mise en « grille » aura lieu le vendredi 27 mai sur l'Esplanade du Boulevard d'Avroy en face du MAD (Musée d'Art Différencié). Le contrôle technique aura lieu, quant à lui, rue de Mons 5 à Liège en face du garage Néri.

## POUR TOUS RENSEIGNEMENTS :

**Royal Auto-Moto Club de la Police Liégeoise**

Monsieur Louis Genot (Président) – 04/343 07 05.

Monsieur Julien Magis (Secrétaire) – 04/365 80 13.

ou <http://auto-center.be/rallye-police-gendarmerie-un-parcours-100-nouveau/>



(photos : P Hayot – ©2016 auto-center.be)



*Nathalie Dubois, Echevine de l'Instruction publique et de la petite Enfance :*

## « Une journée dans la peau d'une accueillante »

Rythmée par la vie scolaire, la fonction d'accueillante est plus que diversifiée : tour à tour animatrice, organisatrice d'ateliers, elle s'improvise infirmière pour soigner les petits bobos. Traditionnellement occupée par des femmes, cette fonction s'ouvre de plus en plus aux hommes. Petit aperçu d'une journée bien remplie avec « Madame Charlotte », représentation fictive de tous les accueillants.

### La journée commence : « Good morning, bienvenue »!

C'est ici que le mot accueillant prend tout son sens. Premier contact de l'enfant avec l'école, l'accueillant assure la transition en douceur entre la maison et le lieu d'apprentissage. Ici, un parent pressé dépose son enfant à la hâte. Un peu perdu, le bambin retrouve avec bonheur un visage familier, celui de Madame Charlotte qui le prend en charge et le conduit vers ses copains de classe. Au fil du temps, la cour de récréation se remplit Madame Charlotte veille à ce que tout se déroule dans la bonne humeur ; un mot, un sourire, une écharpe ramassée et rendue au petit Paul : la journée va bien commencer !

### Il est midi : bon appétit!

Madame Charlotte aide le petit Maxime à déballer ses tartines puis, ouvre la gourde de Julia tout en s'assurant que tout le monde mange bien dans le calme. Une fois le repas terminé, Madame Charlotte veille à ce que tout soit remis en place dans les sacs, débarrasse les tables et rejoint sa collègue dans la cour après avoir aidé les enfants à enfiler leur manteau : c'est le moment pour les enfants de se défouler ! A l'écoute de tous, notre accueillante doit à présent séparer deux enfants qui se querellent ; à peine ce petit souci résolu, elle voit arriver vers elle la petite Manon qui pleure à chaudes larmes, accompagnée de deux copines. Manon est tombée dans la cour et son genou saigne. Expliquant à sa collègue la situation car elle va s'absenter quelques instants de la cour, Madame Charlotte se dirige vers l'infirmerie où elle soignera la fillette tout en la consolant du mieux qu'elle peut. C'est que, pendant que nos chérubins décompressent, il faut avoir des yeux et des oreilles partout et la tâche n'est pas simple ! Mais grâce à leur complicité, les deux accueillantes ont pu gérer petits et grands et permettre au temps de midi de se dérouler dans les meilleures conditions. Les enfants sont prêts à affronter l'après-midi !



## 15h15 : « la cloche a sonné, ça signifie, mais oui mais oui, l'école est finie ! »

La journée s'achève et la fatigue se fait sentir. Pourtant, il n'est pas encore tout à fait l'heure de rentrer chez soi. Petite pause détente : on se dégourdit dans la cour pour apaiser les tensions accumulées au cours de la journée. Juste après le goûter, les accueillantes se répartissent les groupes : l'une accompagne les devoirs tandis que l'autre propose un atelier bricolage aux plus petits. Les uns après les autres, les enfants sont repris par les parents : ils font un dernier bisou à Madame Charlotte qui communique aux parents les éventuels petits soucis du jour. La journée se termine vers 18 heures : ouf ! encore une journée bien remplie.

## Constitution d'une réserve de recrutement de surveillant(e)s de garderies scolaires

Dans le cadre de la préparation de la future rentrée scolaire 2016-2017, l'administration communale d'Ans constitue une nouvelle réserve de recrutement pour le poste de surveillant(e) de garderies scolaires.

## Description de fonction et tâches principales.

Les tâches à effectuer sont liées à la surveillance des garderies scolaires et repas de midi.

## Profil de la fonction.

- Être capable de travailler en horaire coupé (matin-midi-soir).
- Avoir les aptitudes physiques nécessaires pour travailler avec des enfants.

- Savoir gérer des groupes d'enfants de 2,5 à 12 ans.
- Avoir la capacité de collaborer avec ses collègues et de maintenir un environnement de travail agréable.
- Respecter les horaires convenus et les consignes données.
- Détenir les compétences pratiques pour l'exercice de cette fonction.
- Avoir la capacité de communiquer les problèmes rencontrés avec l'équipe pédagogique.
- Accepter de suivre des formations.

## Conditions d'accès à la fonction.

- Diplôme exigé : aucun.
- Avoir une très bonne connaissance de la langue française.
- Avoir une expérience dans l'accueil de la petite enfance, avoir déjà travaillé en collectivité ou avoir un attrait pour l'enfance et l'animation constituent des atouts.
- Produire un extrait de casier judiciaire modèle II à l'engagement.

## Contrat proposé.

Contrat de remplacement ou à durée déterminée.

## Démarches à accomplir.

Lettre de motivation, CV et attestations établissant l'expérience devront parvenir à l'attention de Monsieur Jérôme RENETTE, Esplanade de l'Hôtel communal, 1 à 4430 Ans ou via l'adresse mail suivante : [jerome.renette@ans-commune.be](mailto:jerome.renette@ans-commune.be) pour le 31 juillet au plus tard.

### Pour plus d'informations :

Vous pouvez contacter Monsieur Jérôme RENETTE au 04 247 72 32 ou par email : [jerome.renette@ans-commune.be](mailto:jerome.renette@ans-commune.be)



# Les rencontres de l'ADL



Les ADL d'Ans et d'Awans ainsi que le service des Affaires économiques de Grâce-Hollogne se sont associés au Rotary Club Liège-Bierset pour l'organisation de deux conférences.

La première soirée s'est déroulée au Park Inn de Liège Airport le 15 décembre 2015. La soirée avait pour thème «La session d'entreprise». Une cinquantaine de personnes a pu écouter M. Laurent Weerts, Partner chez Deloitte.

Le 19 janvier dernier, c'est M<sup>me</sup> Fabienne Bayard, Présidente du Tribunal de commerce de Liège, qui animait la seconde soirée. Celle-ci s'est tenue au cœur du Tribunal de commerce de Liège. M<sup>me</sup> Bayard a réalisé un passionnant exposé sur «Le Tribunal de commerce, partenaire de la vie économique» à la trentaine de personnes présentes.

Les deux soirées se sont clôturées par un repas convivial qui représente, bien sûr une occasion de rencontres et d'échanges entre les acteurs économiques locaux.

Si vous êtes intéressé par les rencontres entreprises, contactez-nous !

## Les commerces et les réseaux sociaux.

Ce 17 février, l'ADL, sous l'égide de l'Echevin du Commerce Jean-François Bourlet, accueillait pour la 2<sup>e</sup> fois M Marc-Alexandre Legrain pour un atelier thématique à destination des commerçants. Celui-ci concernait la présence des commerces sur les réseaux sociaux. Cette soirée fut l'occasion de présenter l'ensemble des différents réseaux sociaux actuels, l'intérêt et l'importance d'y être présent ainsi que quelques conseils pratiques.

Cet atelier fut couronné de succès, une cinquantaine de commerçants avaient répondu à l'invitation et ont pu échanger entre eux ainsi qu'avec l'orateur à l'issue de la conférence.

Encore une occasion de rencontres entre acteurs économiques locaux !

**Agence de Développement Local**  
04/247.72.93 ou 95  
anne.moreau@ans-commune.be  
amelie.cialone@ans-commune.be



# Répertoire économique ansois, bientôt une nouvelle édition : ***faites-vous connaître !***

L'Agence de Développement Local (ADL) réalise une mise à jour du répertoire des commerces, entreprises et indépendants afin de réaliser une nouvelle édition qui sera distribuée sur l'ensemble de la commune dans le courant du mois de juin 2016.

**C'est l'occasion pour vous de vous faire connaître auprès de votre public et de la population ansoise.**

Nous attirons votre attention sur le fait que le Collège communal a désigné la société UNImédia Editions d'Ans pour la réalisation de ce répertoire. Elle est donc la seule habilitée à vous contacter dans ce cadre.

Vous êtes un indépendant, un commerce ou une entreprise et vous développez votre activité sur la commune ? Vérifiez votre présence sur le site internet communal : <http://www.ans-commune.be/economie/commerce/bottin-des-commerçants> et contactez l'ADL pour la mise à jour de notre répertoire si vous n'êtes pas présent ou si des modifications vous concernant sont nécessaires.

***Vous souhaitez obtenir des informations ?***

**Agence de Développement Local**  
Anne MOREAU et Amélie CIALONE  
Esplanade de l'Hôtel communal - 1<sup>er</sup> étage - 4430 Ans  
04/247.72.95 - 04/247.72.93  
[anne.moreau@ans-commune.be](mailto:anne.moreau@ans-commune.be) - [amelie.cialone@ans-commune.be](mailto:amelie.cialone@ans-commune.be)



## Votre **Agence de Développement Local** et le **Centre culturel d'Ans** vous proposent de participer à « **Haz'Art** »

Haz'Art a été lancé en avril 2015 dans les commerces du quartier Ans-Station.

Ce projet est simple : permettre aux artistes locaux de bénéficier de lieux d'exposition inhabituels, tels que les vitrines et étalages des commerces, tout en les accueillant **gratuitement**. L'objectif est de créer une dynamique culturelle dans l'environnement commercial et d'offrir une visibilité inattendue tant aux artistes locaux qu'aux établissements participants. En effet, ce projet est l'occasion de mettre en avant des commerces mais aussi des entreprises sans aucun frais grâce à une campagne de communication réalisée par l'ADL et le Centre Culturel.

Cette année, le souhait est d'élargir Haz'Art aux entreprises ainsi qu'à tout commerce qui le souhaite. En effet, les locaux d'entreprises bénéficient généralement d'espaces pouvant accueillir des peintures, sculptures, luminaires ou autres.

Nous sommes persuadés que vos salles d'attente, de réunions, bureaux, vitrines ou encore halls d'entrée conviendraient parfaitement.

Les expositions de 2016 auront lieu du 1<sup>er</sup> mai au 30 juin et du 1<sup>er</sup> septembre au 31 octobre 2016, **avec la possibilité ou non pour vous d'y participer**.

Si vous souhaitez participer et accueillir des œuvres, n'hésitez pas à contacter l'Agence de Développement Local en formant le 04/247.72.93 ou 95 mais aussi par mail via [amelie.cialone@ans-commune.be](mailto:amelie.cialone@ans-commune.be) ou [anne.moreau@ans-commune.be](mailto:anne.moreau@ans-commune.be)



# LE RETOUR DES LANGES LAVABLES



**Comme vous le savez sûrement, les Ansois sont, en moyenne, parmi les plus gros producteurs de déchets de la région.**

Et comme la Commune d'Ans est obligée de répercuter le coût vérité sur ses habitants, cette dernière est obligée de faire appliquer plus strictement le règlement sur le ramassage des déchets (sacs de 60 litres maximum, augmentation du prix des étiquettes supplémentaires...) pour inciter ceux qui produisent beaucoup (trop ?) de déchets ou qui ne trient pas assez.

En consultant le site internet d'Intradel, l'intercommunale de gestion des déchets (<http://www.intradel.be>), j'ai découvert une brochure très intéressante sur les langes lavables.

De sa naissance à 2 ans et demi, un enfant aura besoin d'environ 5000 langes jetables, soit la production d'une tonne de déchets. Si l'on choisit par contre les langes lavables, il aura besoin de 20 à 40 langes lavables qui généreront 150 kg de déchets (réduction de 85% !) facilement dégradables.

En une semaine, les langes jetables remplissent, en moyenne, le volume d'un sac poubelle de 60 litres.. Faites le calcul, vous comprendrez vite qu'il est dans votre intérêt d'opter pour les langes lavables.

Si nous considérons qu'un bébé utilisera, en moyenne, 5 ou 6 langes par jour, jusqu'à sa propreté vers 2 ans et demi, soit environ 5.000 langes. Un lange jetable coûte approximativement 0,30€. Dès lors, savez-vous que vous dépenseriez, en moyenne,

1.500€ par enfant jusqu'à sa propreté? Ajoutons aussi le coût des sacs poubelles.

Loin du cauchemar de nos grand-mères, le lange lavable a bien évolué ces dernières années et est devenu l'alternative écologique, économique et confortable.

Contrairement aux idées reçues, les langes lavables sont préformés et sont aussi faciles d'emploi que les jetables. Leur entretien se combine aisément avec le linge de la famille. Les langes lavables sont confortables et fabriqués à partir de matières naturelles. Le tout est enveloppé de matériaux imperméables pour assurer une protection optimale.

Le lange lavable est composé : d'une partie absorbante (la couche) faite de matières naturelles : coton bio ou non, chanvre, bambou ; d'un feuillet biodégradable placé dans le fond de la couche qui permet de récupérer les selles et de les jeter dans les toilettes ou dans le conteneur vert pour les déchets organiques ; d'une culotte de protection imperméable qui assure l'étanchéité.

Les matières naturelles utilisées pour les langes lavables sont plus douces, plus saines et plus respirantes pour les petites fesses de bébé. De plus, elles ne créent pas l'illusion que les fesses sont toujours sèches, ce qui favorise un change plus régulier pour un meilleur confort de l'enfant.

L'investissement de départ est certes important mais vite rentabilisé et encore plus à partir du deuxième enfant puisqu'ils

sont réutilisables. L'enfant utilisera entre 20 et 40 langes lavables jusqu'à ses 2 ans et demi. En fonction du nombre de langes, du papier absorbant, des accessoires et du fonctionnement de la machine à laver, le coût total oscillera en moyenne entre 800€ et 1200€ mais avec l'avantage de la réutilisation pour plusieurs enfants.

Le recours aux langes lavables permet d'économiser des matières premières nécessaires à la production de langes jetables et de réduire considérablement les quantités de déchets que ces langes jetables produisent.

Moyennant quelques précautions au niveau de l'entretien, l'impact écologique lié aux langes lavables est mineur. C'est pourquoi, il est très important d'adopter des gestes éco-responsables afin de garantir un impact minimal.

Lors du lavage traditionnel avec de la poudre correctement dosée, faites un cycle à basse température, 40/60°C, vous diminuerez la facture énergétique et écologique. Faites un geste pour votre portefeuille et la planète : faites sécher les langes à l'air libre et évitez de les repasser.

Et si, comme moi, vous êtes sensibles à la gestion des déchets et à l'environnement, je ne peux que vous inviter à consulter le site internet d'Intradel, vous y trouverez une mine d'informations et de conseils

Thierry Coenen  
Conseiller communal



Thomas Cialone, Premier Echevin  
et Président du Centre Culturel

# Agenda Culturel

Samedi 28 mai à partir de 17 h

## La fête des Z'ateliers

« Et si on jouait ? »

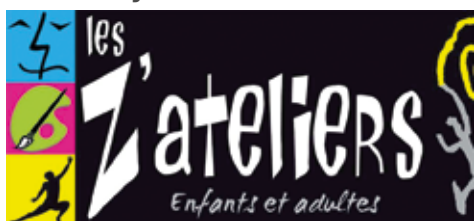

Le 28 mai est la journée internationale du Jeu.

A cette occasion, nous vous proposons, en plus de découvrir le travail de nos artistes, de partager un moment ludique avec vos proches grâce à la présence de la ludothèque avec son atelier « jeux de société » et « jeux en bois géants ».

Au programme :

à 17 h : « Perdu dans la forêt »  
Représentation théâtrale des 6-9 ans.

à 17 h 45 : « Steak sauce champignons ! »  
Représentation théâtrale des 10-12 ans.

à 18 h 30 : Vernissage des expositions  
« Arts plastiques » Ateliers peinture des 6-12 ans et adultes.

à 19 h 15 : « Place des Anciens Combattants »  
Représentation théâtrale des ados gr. 1

à 20 h 15 : « Roman » de Fabien Arca (dans  
le cadre du festival « la scène aux ados »)  
Représentation théâtrale ados gr. 2

à 21 h 30 : Concert de notre groupe vocal  
Les L'Ans Rockettes

Entrée : 3€/spectacle ou pass à 8€ pour les  
quatre représentations + le concert.

Petite restauration sur place.

Dimanche 29 mai à partir de 9 h

## Jeux Interquartiers

Au Centre culturel d'Ans

Préparez votre équipe dans votre rue,  
votre quartier ou encore venez supporter  
les courageux joueurs.

Dés 9 h : Accueil et petit déjeuner offert  
aux participants

10 h : Début des épreuves

12 h : Blind test et annonce des résultats  
Apéritif offert aux participants

Composez votre équipe de 6, mixte, des  
adultes et des enfants et si on est un peu  
plus ou un peu moins ce n'est pas grave,  
on s'arrange!

Asbl Santi (Katty Delbovier)

0496/37.82.78 - delbokat@gmail.com

Centre culturel d'Ans

04/247.73.36 - centreculturelans@skynet.be

Vendredi 3 juin à 20 h 30

## Jazz al'trappe : Daniel Pollain Quartet

Paf : 9€ / 7€ (prévente & membre  
CcA) / 1,25€ (art.27)

Mercredi 8 juin à 20 h

## Tous humains, au-delà de nos différences

Conférence par Evelyne Faniel, coach et  
formatrice, co-fondatrice de confianceen-  
soi.be

Avez-vous déjà remarqué à quel point nous  
sommes conditionnés à nous classer les  
uns les autres dès notre plus jeune âge Et  
si, pour une fois, nous nous regardions les  
uns les autres sous un angle nouveau ?

Un partenariat Centre culturel d'Ans et  
confianceenmoi.be

Entrée : 8€ (prévente & membre CcA) / 10€  
sur place / 1,25€ art.27)

Samedi 11 juin 2016

## Metal Festival Alleur

Portes : 19 h 30 / Concerts : 20 h 00

Morning Chaos - Showcase nouvel album  
« ON YOUR TRAIL »

Paf : 7€ / 5€ (prévente & membre CcA)  
1,25€ (art.27)

Vendredi 17 juin...

c'est reparti pour une édition 2016!

## Concerts @ home



Fidèles au poste, les concerts@home  
proposent une rencontre entre un artiste  
et un public inhabituel, chez l'habitant.  
Vous êtes concernés si vous habitez une  
des rues perpendiculaires ou parallèles  
à la rue El'va à Alleur - la Gare d'Ans - la  
rue Général Leman à Ans - la place de  
Serbie (bas de la côte d'Ans).

Pour plus d'informations sur le programme :  
lvannogoc.cca@skynet.be

Dimanche 19 juin de 14 h à 17 h 30

## Repair Café « Jeter ? Pas question ! »



Infos : 04/247.73.36 - www.ccans.be

fchaballe.cca@skynet.be

**Ateliers de développement personnel par le biais du théâtre et de l'art-thérapie** donnés par Nathalie Vanbergen, psychomotricienne relationnelle, enseignante, comédienne et art-thérapeute

### Bas les masques !

Tu crois que tu as besoin de ressembler aux stars de la télé pour être beau ?

Où ? Au Centre Culturel d'Ans

Pour qui ? Des jeunes de 10 à 13 ans désireux de faire cet atelier

Quand ? Du 22 au 26 août 2016 de 9 h à 13 h

Combien ? 72€ ou économisez 10 % en payant en valeureux, la monnaie locale liégeoise soit 65 valeureux

### Aventurières et superhéros, A vos souhaits !

Ici ensemble, nous allons découvrir en jouant nos super pouvoirs !

Pour qui ? Tout enfant entre 7 et 9 ans désireux de faire cet atelier

Où ? Au Centre Culturel d'Ans

Quand ? Du 29 au 31 août 2016 de 9 h à 13 h

Combien ? 48€ ou économisez 10 % en payant en valeureux, la monnaie locale liégeoise soit 43 valeureux

Renseignements et inscriptions :  
Nathalie Vanbergen 0499/30.41.40



Centre culturel d'Ans asbl,  
place des anciens combattants,  
B-4432 Ans-Alleur  
tél 04/24 77 336  
fax 04/24 77 338  
centreculturelans@skynet.be  
www.facebook.com/centreculturelans  
www.centreculturelans.be



*Gregory Philippin, Echevin des Travaux :*

## « Un NOUVEAU système antivol pour nos avaloirs... »

*Incivilités, déprédations de tous types, petite délinquance, il est parfois difficile de se rendre compte jusqu'où peut aller l'imagination de certaines personnes peu scrupuleuses qui ne comprennent pas que leurs actions peuvent être particulièrement dangereuses pour la population.*

En effet au cours de l'année dernière de nombreux vols de grilles d'avaloirs ont été constatés sur le territoire communal, avec tous les dangers que cela implique, tant pour usagers faibles que pour les voitures.

C'est la raison pour laquelle, les services communaux ont mis au point un système d'antivol sur les avaloirs. En effet, une chaîne en acier trempé dotera désormais les nouvelles grilles d'avaloirs.

Dans l'état actuel des choses, une cinquantaine d'avaloirs pour un montant approximatif de 80 000 Euros ont déjà été remplacés et sécurisés. Nous rappelons par la même occasion, que les personnes qui emportent ces grilles d'avaloirs se rendent coupables d'un vol avec toutes les conséquences pénales que cela peut avoir ... A bon entendre ...



Si par hasard vous constataiez des grilles d'avaloirs manquantes, n'hésitez pas à contacter le service des Travaux au : 04/247 72 71.

## NAISSANCES

DARNOUN YOUSSEF	4/03/2016	GUARINO SOAN	18/03/2016	ALLAN SHAAM	18/03/2016
KAGAMBAGE GANZA	4/03/2016	DUFOUR MINNE LAÏLI	8/03/2016	SORCE EZIO	22/03/2016
EL GHAZOULI NORANE	2/03/2016	OUAÏCH TASSNIM	17/03/2016	LEPAGE YSALINE	11/03/2016
ZARROUK WALID	16/03/2016	DE LAMOTTE OLIVIA	17/03/2016	PROSMAN VANDOORNICK AUGUSTE	29/03/2016
TERMINE MIRCO	9/03/2016	BERISA MOUSSA	21/03/2016	MAZZA ELENA	1/04/2016
LAMI BORGUET EDEN	17/02/2016	LATOURE ACHILLE	24/03/2016	VAN DE GUCHT JULES	28/03/2016
MAADOURI SULAYMAN	17/03/2016	EVARD OLIVIA	25/03/2016		

## MARIAGES

TIBERKANINE BRAHIM & EL AZZAOU I LHANE	18/03/2016	MBAYE ABDOULAYE & GUZZARDI LAURA	08/04/2016
GILON NICOLAS & DETHIER NADINE	25/03/2016	GARCIA MOLINA MANUEL & VULLO SYLVIA	08/04/2016
DULJAJ ELDIN & MEHMETI ELMA	25/03/2016	MAKHALFA MAJID & DAÏDOU ZAINA	09/04/2016
ISARD JONATHAN & KAISIN AMÉLIE	26/03/2016		

## DÉCÈS

TORREBORRE Fernand, 03/03/1924 – 15/03/2016	Alleur	DELAHOUSSE Claudine, 18/10/1948 – 04/04/2016	Ans
CUX Julia, 19/02/1924 – 16/03/2016	Alleur	WAUTHELET Nelly, 31/07/1937 – 02/04/2016	Loncin
JOSE-MEDEIROS Francisco, 27/01/1933 – 16/03/2016	Loncin	KERGEN Richard, 01/06/1926 – 04/04/2016	Alleur
RIFFLART Nicolas, 21/06/1994 – 18/03/2016	Ans	LEPLAT Gilbert, 14/03/1933 – 04/04/2016	Ans
VANDEBORNE Jacques, 05/04/1935 – 20/03/2016	Ans	VIGNERON Josette, 06/06/1956 – 06/04/2016	Alleur
DI GIOVANNI Venecia, 10/11/1920 – 21/03/2016	Ans	GIAMBRONE Vincenzo, 01/06/1940 – 07/04/2016	Ans
FRAIPONT Elie, 24/10/1922 – 19/03/2016	Alleur	VANDEWALLE Roger, 18/10/1926 – 09/04/2016	Loncin
DEFRESNE Marie, 18/03/1925 – 23/03/2016	Alleur	GODEFROID Aimé, 05/09/1933 – 13/03/2016	Alleur
MESTRÉ Henri, 08/10/1922 – 23/03/2016	Alleur	SCHEFFER Jacques, 29/12/1940 – 12/03/2016	Ans
BOTTY Jean, 04/10/1944 – 23/03/2016	Alleur	DAWIRS Roger, 05/09/1922 – 23/03/2016	Ans
REMY Michel, 18/02/1947 – 26/03/2016	Ans	THONUS Jean, 01/05/1938 – 29/03/2016	Alleur
CRAHAY Renée, 12/02/1939 – 22/03/2016	Ans	LEMLYN Gérardine, 02/05/1926 – 31/03/2016	Alleur
MONTYNE Arthur, 08/08/1934 – 27/03/2016	Ans	TANDEL Jean, 18/06/1932 – 07/04/2016	Loncin.
HENKINET Robert, 10/08/1932 – 03/04/2016	Alleur		

*Henri HUYGEN, Echevin de l'Environnement :*

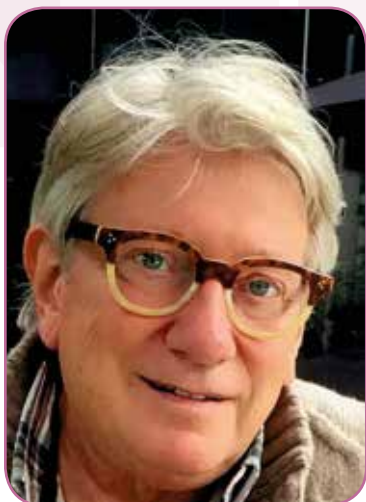

## « LE COMPOSTAGE A DOMICILE : une nouvelle prime communale à ANS vous y encourage. »

Comme vous le savez, une grande proportion des déchets de notre poubelle est constituée de matières organiques compostables : épluchures de légumes, fruits et légumes avariés, restes de repas... Ces déchets contiennent beaucoup d'eau et pèsent lourd dans la poubelle et le portefeuille. Il est vrai que le plus simple aurait été, certainement, de les éviter en achetant des fruits et légumes bio et en consommant leur peau en réduisant le gaspillage alimentaire, en évaluant correctement les dates de péremption des aliments... Certain(e)s le font déjà et nous y arriverons tous un jour, c'est à espérer ; en attendant, il faudra bien en faire quelque chose de ces déchets organiques compostables. Contrairement aux idées reçues, un compost bien fait ne sent pas et n'occasionne pas de nuisances, encore faut-il savoir comment s'y prendre ! Il ne s'agit pas de faire un tas de déchets au fond de sa cour ou de son jardin, en attendant qu'il se transforme en terreau. Le voisinage risque fort ne pas apprécier !

Afin d'aider les citoyens ansois à faire maigrir leurs poubelles, la commune d'Ans a décidé d'offrir un soutien à ceux qui veulent se lancer dans le compostage par l'octroi d'une prime d'une valeur de 48€ qui à elle seule vous permet déjà d'avoir votre fût de compostage « Milko » adéquat et conforme pour une famille de 4 personnes sous réserve de participer à une séance d'information sur le compostage qui sera dispensée à l'administration communale par un guide composteur de l'asbl BJS... Sourire optiwatt.

**Alors,  
pourquoi ne  
pas réaliser un  
compost chez  
vous ?**



## ANSOIS(E)S COMMENT PARTICIPER A CETTE ACTION VERTE

Trois séances sont d'ores et déjà programmées par la Conseillère en Environnement, M<sup>me</sup> L. BIEVLIET – cheville ouvrière de ce projet; et ce, à la salle du Conseil communal à l'administration d'Ans soit :

**Le mardi 31 mai 2016 à 19 h | Le jeudi 16 juin 2016 à 20 h | Le samedi 10 septembre 2016 à 10h**

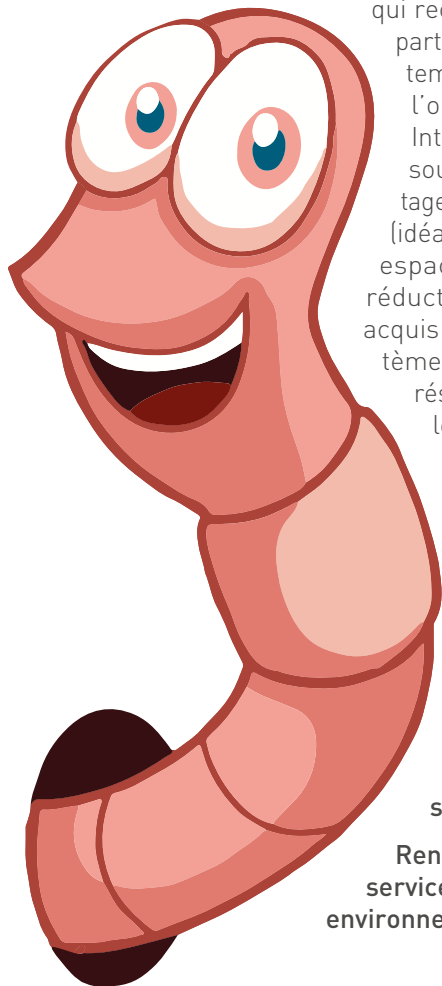

À l'issue de chaque séance, les participants, qui recevront en outre une attestation de participation, pourront compléter directement un formulaire de demande pour l'obtention du fût de compostage via Intradel ou le remettre plus tard, s'ils souhaitent acquérir un fût de compostage ou un système de lombricompostage (idéal en appartement ou dans les petits espaces) dans le commerce avec une réduction équivalente à la valeur du fût acquis via Intradel (Attention, un fût/système de compostage par ménage, sous réserve d'acceptation des dossiers par le Collège communal; le règlement sera prochainement disponible à l'administration communale et sur le site internet).

Une brochure sur le compostage sera remise à chaque participant à cette information ainsi que le livre de recettes anti-gaspi édité par Intradel.

Alors, n'hésitez pas et participez en toute convivialité à l'une de ces séances d'informations.

Renseignements :  
service environnement 04 247 72 67 ou  
environnement@ans-commune.be

### CARACTÉRISTIQUES DU FÛT «Milko» supra de 80 x96 cm

Fût en plastique d'une contenance de 290l de forme conique avec une embase ronde.

UTILISATION : Le fût est composé de deux parties principales dissociables : un fond (de couleur noire) perforé afin d'assurer une aération et un échange optimal avec le sol, et le « corps » du fût muni d'un couvercle et d'une porte latérale. Le couvercle permet une alimentation aisée du fût par le dessus, la porte latérale permet de prélever le compost mature dans la partie inférieure du fût et une tige d'aération permet d'oxygéner les matières en compostage en creusant des canaux d'aération.

EN SUS, VOICI la possibilité de devenir à votre tour GUIDE-COMPOSTEUR : vous avez du temps à consacrer aux autres (même peu), à l'environnement ? Vous souhaitez vous inscrire dans une démarche citoyenne, partager des moments d'échanges de savoir et de convivialité ?

La formation d'une équipe de guides composteurs entièrement gratuite démarrera après la rentrée de septembre 2016. 8 séances de 3 heures de cours seront dispensées afin de devenir vous-même « guide composteur ». À l'issue de ce cursus, une attestation vous sera remise, il vous sera alors loisible de démontrer vos talents de pédagogue en matière de compostage lors d'actions de sensibilisation en environnement telles que la journée de l'arbre. Attention, le nombre de places sera limité à 18 personnes. Les modalités de participation seront mieux définies prochainement.

**MERCI D'AVANCE POUR NOTRE ENVIRONNEMENT.**

Un bon compost est un savant mélange de matières « vertes », riches en azote et de matières « brunes », riches en carbone qui vont pouvoir se dégrader en présence d'oxygène et de décomposeurs (micro-organismes, vers ... )

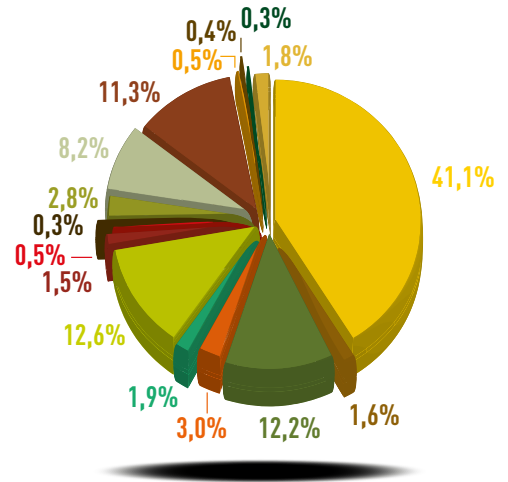

- Organisme compostable
- Organisme non compostable
- Papier / Carton
- Verre
- Métal
- Plastique
- Complexes
- Fraction potentiellement réutilisable
- Autres DEEE
- Textile
- Textile sanitaire
- Inertes
- Spéciaux
- Bois
- Divers
- Fines

Source : Service public de Wallonie, Étude de la composition de la poubelle ménagère wallonne en 2009 - 2010, Rapport Final, Étude réalisée par RDC Environnement.



## Ce 30 avril, 4 couples étaient reçus au Centre administratif.

Et c'est le Président du Conseil communal, Francy Dupont qui célébrait ces noces d'or.

Cinquante ans : quelle période de vie et que de souvenirs à évoquer en cette belle journée pour les Epoux MAES-MULLER, BALDELLI-PETERS, CHESLET-PARLA et MARECHAL-BANKEN.

Après ce demi-siècle de vie commune, le fêter en compagnie de sa famille et de ses amis a bien évidemment une saveur particulière. Un évènement exceptionnel auquel s'associaient quelques Ediles communaux et du CPAS. Rendez-vous est pris dans 10 ans pour fêter le diamant.



## Noces d'or des époux Schoefs-Liégeois.

Le 23 avril, c'est au Centre administratif que nos jubilaires avaient rendez-vous avec l'évocation d'un demi-siècle de souvenirs.

C'est le 23 avril 1966 à Berneau qu'Albert et Liliane ont échangé leurs consentements. Cinquante années consacrées à une vie professionnelle bien remplie, à l'éducation de leurs trois enfants et qui aujourd'hui se concrétise par la joie d'être grands-parents à 6 reprises.

C'est le Premier Echevin Thomas Cialone qui présidait cette cérémonie qui avait un petit air de famille puisque Madame Schoefs a travaillé 30 ans à la Crèche communale Nicolas Gélon. Félicitations et rendez-vous dans 10 ans.



# Chocolat & Sucre d'Art

Jean-Marie Dessard



CHÂTEAU DE WAROUX - ALLEUR-LIÈGE

Du 3 au 26 juin 2016

Du mardi au dimanche de 14h à 18h

Infos & Réservations : 04 247 72 74

[www.chateau-waroux.be](http://www.chateau-waroux.be)



Rue Lambert Dewonck à Ans

# FOIRE HORTICOLE

Le dimanche 29 mai 2016  
de 8 à 19 heures

De nombreux horticulteurs vous attendent avec un assortiment varié de fleurs, plantes et légumes à repiquer. Vous trouverez toutes les variétés pour garnir vos jardins et balcons en effectuant une promenade agréable et fleurie rue Lambert Dewonck.

de 8 à 19 heures



Une organisation de l'Echevinat des Affaires économiques et du Commerce.

## Braderie du Quartier de la Station

DEGUSTATION  
DE PRODUITS DE BOUCHE  
FRANÇAIS ET WALLONS.  
ANIMATIONS DIVERSES

Les 27, 28 et 29 mai 2016  
SOUS LE CHAPITEAU PRES DE LA GARE

Une organisation de l'association des commerçants « Ans Shopping » en collaboration avec l'Echevinat des Affaires économiques et du Commerce.

# Association des pensionnés et des prépensionnés de « **Promotion et Culture d'Ans** » – 30 ans déjà.



**Le 5 avril dernier, l'Amicale des pensionnés et des prépensionnés de « l'Association Promotion et Culture d'Ans » a fêté ses 30 ans au centre culturel d'Ans.**

Cette association culturelle de la régionale de la FGTB a été créée le 8 avril 1986 à l'initiative de Messieurs Julien Kaison et Alphonse Jérôme accompagnés dans cette belle aventure par Messieurs Ferdinand Pany, Guy Boutet, Henri Berten, Fernand Deprez, Raymond Bielen, Lucien Requilliez et Paul Reniers.

Cette association composée initialement de 10 personnes a bien grandi puisqu'aujourd'hui, elle se compose d'une trentaine de membres.

Comme cela a été rappelé, lors de cet anniversaire, la recette de longévité de cette amicale résulte de son très beau programme proposé chaque année avec pour objectif principal l'ouverture sur le monde et plus particulièrement sur la société.

Ce programme se compose principalement de conférences ayant pour objet, d'une part l'analyse socio-culturelle des différentes formes de culture existant dans notre société et d'autre part, la participation de ses membres aux débats actuels de société.

Cette amicale constitue donc non seulement une invitation aux voyages mais permet également à ses membres de rencontrer lors de ses débats de nombreuses personnalités telles que le Bourgmestre Stéphane Moreau, l'Echevin de l'Environnement Henri Huygen, mais également Jean-Claude Peeters attaché au Cabinet du Ministre Marcourt, Yves Parthoens, ancien

échevin et actuel chef de groupe PS au CPAS d'Ans, Georges Vandermissen, ancien secrétaire régional FGTB Liège-Huy-Waremme, Luc Janssen, Président du Comité consultatif du secteur des Pensions et membres des instances pensionnés de la FGTB ainsi que Madame Christine Gaioni, conseillère à la Cellule fiscale de la Région wallonne

Elle organise également des excursions, comme par exemple celle réalisée à la Médiacité pour la visite de la RTBF ou encore celle à Eupen pour la visite de la chocolaterie Jacques et propose l'organisation d'un repas mensuel pour tous ses membres dans une école hôtelière de la province de Liège.

Ce 30<sup>e</sup> anniversaire fut aussi l'occasion de remercier les deux présidents qui se sont succédé à la tête de cette amicale, à savoir Monsieur Julien Kaison qui assura la fonction de 1986 à 2002 ainsi que le président actuel, Monsieur Alphonse Jérôme qui depuis plus de 14 ans assure ce poste avec brio selon sa devise : « Mon plus grand plaisir est de faire plaisir ».

Au vu du très beau programme encore annoncé pour cette année 2016, il ne fait aucun doute que cette l'Amicale des pensionnés et des prépensionnés de « l'Association Promotion et Culture d'Ans », association culturelle de la régionale de la FGTB, a encore de très belles années devant elle.

Après le discours, un apéro fut offert par le Centre culturel d'Ans à tous les participants et tous les membres de l'amicale se sont ensuite retrouvés pour partager ensemble au restaurant « Chez René » un repas en toute convivialité.

## Nouvelle session de **cours d'initiation à l'informatique** pour les **seniors** en septembre 2016

à l'École Fernand Meukens, Place Nicolai à Ans.

Cours ouverts à tout(e) ansois(e) âgé(e) de plus de 55 ans qui ne possède aucune connaissance préalable et qui souhaite faire ses premiers pas en informatique : apprentissage de Windows, Word et Internet.

**Durée :** environ 3 mois et demi à raison de 2 matinées par semaine

**Prix :** environ 63€

**Infos complémentaires et inscriptions :**

contactez le service du 3<sup>e</sup> Age au 04 247 72 94 ou 04 247 72 76

# DÉCOUVERTE DE L'ART WALLON AU THÉÂTRE DU TRIANON

Depuis de nombreuses années, la Commune d'Ans est membre de la Société Royale d'Encouragement à l'Art Wallon. Cette ASBL est notamment en charge de la gestion du Théâtre communal du Trianon de Liège, une mythique salle de spectacle implantée en Outremeuse.

Par cet engagement, la Commune d'Ans contribue avec fierté à la défense, à la promotion et à la diffusion de la langue wallonne. Nous y sommes représenté depuis 2006 par Thomas CIALONE, notre Premier Echevin en charge de la Culture.

Une fois de plus, l'Echevinat de la Culture met à la disposition des Ansoises et des Ansois 250 places gratuites vous permettant d'assister à un spectacle de la prochaine saison.

Les places sont à retirer à l'Accueil de l'Administration communale, dans les heures habituelles d'ouverture.

Attention :

- maximum 2 places par ménage : présentation obligatoire d'un document d'identité
- réservation préalable et impérative, directement au Théâtre du Trianon
- offre valable jusqu'à épuisement du stock

Pour toute information, contactez l'Echevinat de la Culture : 04 247 72 74

## Château de Waroux, quelques dates à retenir...

- **Dimanche 22 mai, à 16h30, Récital de piano par Julie Noiret**

PAF : 15 €. Réservation auprès de Madame Josée Bruck, avant le 19 mai : 04/365 35 71 – josee@pierredelvaux.be. Réservation validée après paiement sur le compte BE67 2400 8032 4387 du Soroptimist Club de Liège

- **28 et 29 mai, le Bonsai Club de Liège** organise, dans le parc du Château de Waroux, son exposition annuelle avec démonstrations de tailles de bonsai, bar et petite restauration.

Entrée gratuite. Exposition accessible de 10 à 18 h.

## WHISKY CLUB WAROUX

Jeudi 16 juin 2016, à 19h30 avec Walther HERBEN

Venez découvrir « **Les Bruts de Fûts (Cask Strength)** »  
dans le cadre enchanteur du château de Waroux,  
rue de Waroux, 301, à Ans (Alleur)

Zakouskis offerts - Bonne humeur et convivialité assurées  
Verre (dram) à partir de 5 €

Entrée gratuite – Inscriptions souhaitées  
walther.herben@ans-commune.be ou 04/371.98.38



THE TRIPLE DISTILLED  
**AUCHENTOSHAN**  
SINGLE MALT SCOTCH WHISKY

PORT DUNDAS™  
PEAT'S *Beast*

THE  
**GLENLIVET**





*Thomas Cialone,  
Premier Echevin  
en charge de la Culture :*



## Appel aux artistes ansois et artisans



Les 15 et 16 octobre prochains sera organisée l'opération « Les artistes Ansois vos ouvrent leurs portes ».

Il s'agit d'un week end « portes ouvertes » chez les artistes et artisans qui accueillent le public dans leur maison ou leur atelier afin de présenter leur démarche créatrice et leur production. Ce parcours d'artistes sera soutenu par l'édition d'un dépliant localisant les participants et présentant leur travail.

Vous êtes artiste ou artisan ansois, vous souhaitez participer à l'opération, contactez l'Echevinat de la Culture au 04 247 72 73 – pascale.galhaut@dans-commune.be



## Un destin inattendu, aux éditions du Chemin

A l'occasion de la sortie de son premier roman, le jeune Ansois Arnaud Lenoir a rencontré l'Echevin Thomas Cialone. Né à Liège en 1995, Arnaud très tôt passionné de lecture se lance dans l'écriture pour publier en 2015 un premier roman. Etudiant en agronomie, il travaille en parallèle actuellement à la sortie d'un second roman.

Le roman raconte l'histoire de Tom, jeune ado parti à une fête chez une amie... mais la soirée ne se termine pas comme prévu, un château et ses secrets vont changer son destin... Pour en savoir plus, rendez-vous sur le site [www.arnaudlenoir.be](http://www.arnaudlenoir.be) et à la bibliothèque d'Ans.

## Parc Herman

Dans le cadre des 60 ans d'ouverture du parc Herman de la rue Walther Jamar, la bibliothèque d'Ans recherche des photographies anciennes du parc.

Contact : Pascale Galhaut 04 247 72 73



Le Bourgmestre, Stéphane Moreau, l'Echevin des Sports, Grégory Philippin,  
et les Membres du Collège communal d'Ans ont le plaisir de vous inviter

Hall des Sports « H. Germis » de Loncin  
Samedi 21 mai 2016  
de 13h00 à 19h00

GRATUIT

# Village sportif

- Course paracycliste
- Jogging pour enfants et adultes
- Châteaux gonflables
- Espace baby (0-3 ans)
- Carrousel
- Parcours aventure



**JOGGING DECATHLON**  
21 MAI 2016

14:30 / 800m Junior  
15:00 / 3km - 6km - 9km  
Hall des sports Henri Germis / Rue des Charrons 4430 Ans  
Jogging gratuit / Nouvel organisateur

Recevez un bon de 6€ avec votre carte Team Decathlon.  
Pré-inscription sur le site [www.challengelavenir.be](http://www.challengelavenir.be)

**Ans sports**  
BOIS CARREMENT INTERCOM

**DECATHLON**  
ALLEUR  
LE PLUS GRAND CHOIX EN SPORT DE WALLONIE

**RTC**  
TELE LIEGE

**VLAN**  
Spectacle

COMMUNE  
**D'ANS**